Impresso nas machinas rotativas de Marinoni

Correio da Manhã

Director—EDMUNDO BITTENCOURT

Impresso em papel da Casa P. Prioux & C.—Paris.

ANNO VII — N. 2.296 || RIO DE JANEIRO — DOMINGO, 27 DE OUTUBRO DE 1907 || Redacção — Rua do Ouvidor n. 117

Conversando...

Ha entre nós um bairro que tem o mais poetico dos nomes: chama-se o *Retiro Saudoso* e fica no Cajú, outro nome suggestivo lembrando tardes flammejantes do verão, cestos do delicioso fructo genuinamente brasileiro perfumando toda a ponte de Mauá, quando se sóbe a Petropolis, pregões alegres, os balaios toscos içados precipitadamente á ultima hora pelas janellas do trem, enchendo os carros do seu aroma e as boccas dos passageiros de uma saliva de tentação. E' a especialidade desse trecho da viagem para a princeza das serras — o bello fructo amarello e escarlate no seu ninho de folhas verdes, offerecido aos berros e saturando toda a atmosphera de um cheiro forte e convidativo, que logo evoca a idéa da refrigerante cajuada em que tilintam pedacinhos de gelo, embaciando o copo. Uma delicia!

Não sei o que terá dado esse pittoresco nome de Cajú ao bairro servido pelos bondes de S. Christovão e que não é talvez o mais bonito nem o mais risonho da nossa cidade: mas acredito que ali outr'ora deviam ter existido muitos cajueiros viçosos, retorcendo ao vento do mar lodoso as suas ramarias irregulares. Existem ainda porventura algumas dessas arvores? Ignoro. O que, porém, se destaca no bairro, é uma casa de horror, que é ao mesmo tempo uma casa de abnegação e salvação, uma providencia, um asylo seguro para males de que todos se arredam, espavoridos, e que ali comtudo encontram não só o remedio e o cuidado, mas até o carinho, o consolo... Essa casa é o Hospital de S. Sebastião para variolosos, com uma enfermaria tambem para pestosos; e nesse recanto que se intitula *Retiro Saudoso*, mas de que ninguem leva saudades, ao sair, *com tal pavor* ahi sempre penetra; entre jardins sombrosos e calmos, o mar em frente, bastante perto para se avistar uma perspectiva de apaziguante infinito, e bastante longe para não se descobrir a esse liso espelho a vasa que se lhe serve de fundo, um sem numero de séres devorados pela purulencia, de faces monstruosas, olhos escorrendo materia e halito fétido, pódem esconder a sua hediondez e queixar-se em paz, sem receiar o instinctivo gesto de repugnancia e medo que géla os bexiguentos entre os seus mais proximos.

Oh! a variola! que terrivel palavra!... Uma vez proferida pelo medico numa casa onde algum doente arde em febre, como que todas as affeições, até então extremosas, encolhem-se ao sopro do panico que explode e tornam-se ariscas, assustadas, presas involuntariamente do egoismo que manda fugir, disparar, abandonar. . O ente caro é já olhado com outros sentimentos, que são o terror, um furioso, um covarde desejo de debandar do quarto maldito onde as pustulas contagiosas vão irromper, propagando o mal feroz. Quem jaz emfim no leito de dôr não é mais um doente querido, cuja mão ardente se apertava carinhosamente, alentando-o: é... é o varioloso, pária temido cujo contacto arrepia.

Batem á porta e visitas chegam, cheias da amavel solicitude da vespera. Ainda persiste a febre? Que tal foi a noite? Mas a palavra atroz é ciciada entre os batentes—e logo essa gente dedicada e pressurosa abála pelas escadas, estarrecida de susto.

Uma mocinha murmura, toda pallida:

«E eu que ainda hontem segurei o copo d'agua em que esses labios pousaram!...»

Não vae aqui uma censura aos sentimentos que aponto. Não, absolutamente.

São sentimentos instinctivos, invenciveis, desarrazoados, filhos do terror que não se discute e mais ou menos se justifica com a hediondez do mal que não á vida sómente ameaça, mas transforma a creatura num objecto disforme e repugnante. Só um grande amor de mãe, só uma bella e nobre dedicação, despem o egoismo e abraçam desveladamente o papel do cégo e abnegado sacrificio.

Pois bem, nesse vasto hospital de S. Sebastião, no Cajú, sem o incentivo do amor e da ternura, um grupo de homens e de mulheres, envoltos nos brancos aventaes e nas alvas tunicas de linho, como apostolos de uma religião, aos quaes faltem apenas as longas cabelleiras presas por um fio de ouro, o altar, e o fogo sagrado, desprendendo espiraes lentos de fumo—assim pinta Fradique Mendes os primeiros capellães da humanidade, da terra dos Aryas; esse grupo corajoso assiste heroicamente os variolosos, pega-lhes nos membros crivados de asquerosas pustulas, trata-os, cura-os, salva-os. E quando não póde salval-os, ministra-lhes o consolo dos cuidados sem repulsões apparentes.

O estabelecimento tem varios corpos—aqui a enfermaria geral, ali a sala dos pestosos, mais longe os quartos particulares, o local de convalescença, a enfermaria das molestias eruptivas e contagiosas que não são bexigas. E tudo dirige habilmente, com uma caridosa e serena solicitude, o dr. Ferraz, que nas horas de lazér, bem raras, vae refugiar-se no seu jardim especial, sombreado por frondoso arvoredo, como um philosopho a ruminar as tristes e amargas prágas que flagellam o homem no seu curto viver.

Mas duas ou trez badaladas resoam, accompanhadas de um caracteristico repique da sineta do hospital. E' o sinistro aviso... Mais um desgraçado acaba de chegar ao portão do estabelecimento, reclamando entrada.

E logo desce uma padiola com o seu pelotão de enfermeiros apressados. A's vezes, é do mar—esse mar largo e liso, visto em distancia—que chega o doente, embarcado; e ao longo de um lugubre casarão, conduzindo á praia desolada, os serventes seguem com a maca, que encosta vazia e volta cheia, a balouçar um pobre fardo humano que se abandona, escondido a todos os olhares pelas cortinas de encerado. E' que a deformidade da variola tem o seu pudor: véla-se e velam-n'a, com um espectaculo horrendo.

Ha dias entretanto em que o doente, no periodo ainda de eclosão do mal, desce do carro hygienico com os seus proprios pés e sóbe ao hospital, atravessando o lindo parque sem desfallecimentos, sustentado pela febre violenta, afogueado, de face congesta, mas relativamente firme no andar. Horas depois, no leito e sob a acção dos sudoriferos, o seu rosto entumecido cobre-se de pustulas hemorrhagicas, ficando todo negro; alastra-se pelo corpo inteiro a erupção medonha . as palpebras cerram-se, invadidas, como o craneo, como o nariz, como as mãos, o peito, tudo... E' simplesmente atroz! A mais encantadora rapariga degenera naquillo, si é attingida pelo mal: numa coisa repellente e cheirando a puz, que geme, sem ousar siquér tocar nos proprios labios com os proprios dedos...

E' então que outros dedos, ainda puros, tocam sem medo nessa massa purulenta, de que se evola o perigoso contagio O dr Leão de Aquino, medico effectivo, o digno director, dr. Ferraz, muitos outros medicos corajosos, e mulheres heroicas, vestidas de linho branco, assistem os enfermos, correm as tristes salas, debruçam-se sobre leitos infecciosos, haurem a respiração arquejante desses desgraçados, tendo como unico preservativo a vaccina e a antisepsia — fracos meios contra tamanho risco. Algumas dessas enfermeiras são novas, robustas; o dr. Leão de Aquino é um forte e garboso rapaz, na plena flor dos seus annos.

E todavia, sem terrores, expõem esse vigor e essa mocidade, todo o dia, toda a noite, todo o anno, á possivel transmissão do mal tremendo! E' positivamente admiravel e não posso deixar de assignalar aqui tão bello heroismo, tanto mais que um incidente que só a mim interessa fez-me agora verificar o modo por que é dirigido esse estabelecimento para os variolosos, cheio de ordem, de regularidade, de dedicação e sacrificio.

E eis como o romantico bairro do *Retiro Saudoso*—um nome que lembra Pinheiro Chagas e os amores que elle descreve á beira-mar, na doçura dos longos e melancolicos crepusculos—eis como esse recanto do Cajú, outro nome suggestivo, abriga a casa mais sinistra da cidade, depois do Hospicio de Alienados, mas em cujo recinto o amor á humanidade soffredora se affirma de um modo tranquillamente glorioso e nobre.

Esse mar do Cajú é falso: todo dormente, oleoso e calmo, com a sua apparencia de lago amavel, parece-se com certas physionomias paradas, de eterno sorriso á flor dos labios, e que são mentirosas, perfidas, enganadoras. Confia a gente nesse sorriso—e descobre a traição. Approxima-se da superficie lisa e immovel desse mar—e percebe que no fundo existe uma voragem de lodo, que traga tudo quanto mergulha nessas aguas apenas ondulosas, tão mansas! Foi portanto muito mal escolhido esse alegre e cantante nome de Cajú, cheirando a fructas amarellas e rubras, lembrando o verão e as cigarras, para tal praia lodosa. Assim como *Retiro Saudoso* não assenta bem numa estrada onde floresce, em vez do sentimental e ceruleo myosotis dos amantes, a pustula contagiosa das bexigas.

Porque não se trocaria a denominação erronea do *bairro do Cajú* por este nome mais proprio, mais justificado, mais verdadeiro, de *Retiro corajoso*?

Aqui deixo gratis a lembrança.

Carmen Dolores

CHILE-BRASIL — Na Cascatinha da Tijuca — Grupo de convidados chilenos, familias e academicos brasileiros

Colombo

IV

Colombo aproveitou-se do «mar de Sargaço» para convencer os marinheiros de que a terra estava proxima, pois que aquillo era della um signal evidente.

Dois ou tres dias e duas ou tres noites as caravelas sulcaram esse immenso prado fluctuante (*praderias de Jerva*, como lhe chamou depois Oviedo). E com effeito a marinhagem se animou e se alegrou bastante com essa singularidade do Atlantico, entretendo-se horas e horas, quando de folga, em apanhar a cróques muitas dessas plantas, sobre as quaes estranhamente appareceram alguns caranguejos, o que lhe fez crer nas palavras consoladoras do almirante, de que «a terra estava proxima». Mas essa impressão de alento e jubilo dos tripolantes durou apenas até á tarde do segundo dia de «mar de Sargaço», em que lhes veiu a idéa aterradora, allucinante, de que aquellas vagas cheias de plantas encobriam — quem sabe! — cachopos e bancos onde os barcos da esquadra poderiam de repente bater, arrombar-se, afundar. E nenhum escaler ou navio, além dos tres da frota, para soccorro e salvação naquelle mar infinito!

Colombo, risonho e immensamente calmo, certo agora mais do que nunca do exito absoluto do seu plano — tão seguro e integro de coração e do espirito como no cerco e assalto de Granada, e nos combates que precederam essa acção, o que lhe fizera merecer os maiores elogios e distincções dos grandes cabos de guerra hespanhóes que ahi se achavam e do proprio rei Fernando, que commandava o Exercito em pessoa—Colombo dissuadiu logo os marinheiros dessa impressão aterradora que os dominava, não só explicando-lhes a formação daquelle mar pelos conhecimentos que delle havia então, como mandando safar a sonda de tresentas braças que trazia, lançando-a ás aguas em diversos pontos, durante horas, sonda que nem uma só vez achou fundo. Então, havia realmente perigo de escolhos e bancos? Não, o oceano era franco e largo; e si tal perigo houvesse, elle, almirante, saberia evital-o...

Isto dava-se a 30 de setembro. A frota continuava a avançar, a avançar para oeste, sempre sob a fresca brisa do oriente que a não deixava, um instante, desde que se perdera de vista a ilha do Ferro, nas Canarias. Parecia mesmo que era Deus quem inspirava e protegia o almirante, como elle altiva e convictamente sustentara deante de reis, sabios, cosmographicos e mestres navegantes a quem offerecera a sua empreza e com quem a discutira, vencendo-os e esmagando-os então, em verdade theorica, como melhor agora os venceria e esmagaria, em verdade pratica, pois ia ali já a bem dizer victorioso.

A 3 de outubro — já o «mar de Sargaços» ficara para trás algumas leguas—appareceram pela prôa, ao longe, muito ao longe, os primeiros bandos de gaivotas. Colombo, apezar de contar mathematicamente com isso, bem como os Pinzons e demais officiaes que não pensavam sinão pela cabeça do chefe, pois que o almirante os suggestionava a todos, trazendo-os presos a si como escravos ou somnambulos, Colombo, como aquelles homens, á vista das gaivotas que annunciavam as novas plagas a surgirem, teve uma grande emoção. A marinhagem, pela primeira vez, a bordo, sorria, agitava-se contente, áquelle primeiro signal de costa proxima.

O mar, mansissimo, rolava liso, sem rebentação. O sol radiava a pino. O céo era claro e azul. A atmosphera, limpida e transparente como a das Canarias, deixava ver o horizonte a milhas e milhas, e ainda como a daquellas ilhas creava visões, miragens, scenarios de nuvens marinhas que revestiam singularmente, com nitidez, o aspecto de terras ao longe, o que enganou innumeras vezes a Zarco e Teixeira — descobridores dos Açores e da Madeira— e demais navegantes que os succederam, portuguezes e castelhanos, nas primeiras explorações do Mar Tenebroso, tão acertada e heroicamente iniciadas e levadas a effeito pelo grande sabio de Sagres, um dos illustres principes da dynastia de Aviz, um dos tres portentosos filhos de D. João I, rei de Portugal — o Infante D. Henrique. Assim, levado por esse phenomeno, uma manhã em que subia para o tombadilho, Martin Alonzo Pinzon, julgando ver claramente uma linha de montanhas á distancia, além pela prôa da *Pinta*, que era o navio mais veleiro da frota e que ia ao instante á frente de todos, gritara alviçareira e alegremente para a sua campanha, para a náo do almirante e para a *Niña*:

— *Tierra! tierra! Reclamo la recompensa!...*

A recompensa a que alludia o bravo piloto, era o premio de trinta escudos que Isabel e Fernando haviam promettido áquelle da frota que viesse primeiro a descobrir terra, conforme o que diz um conspicuo biographo de Colombo: «... pues los soberanos habian prometido una pension de treinta escudos al que primero senalasse tierra».

No dia seguinte o vento de leste cessou de repente, succedendo-lhe uma grande calma.

A marinhagem que antes vira em tantos dias de vento favoravel um prognostico de desgraça, pois suppunha já que uma tal coisa era propria do Atlantico-occidental e que nunca mais teria brisa do rumo opposto para voltar á Hespanha, a marinhagem via agora — coisa contradictoria, mas muito propria do homem!—desgraça peor ainda na calma do vento leste, porque a frota, assim parada e sem marcha, retardaria, por muito tempo ainda, o alcance e ancoragem nas plagas que se annunciavam á prôa e que eram tão anciosamente desejadas...

Mas os bandos de gaivotas agora eram innumeros, coalhavam os ares e as aguas voando e grazinando alegremente em torno ás caravelas, por entre os cabos e mastros.

Nos tres dias seguintes houve apenas ligeiras bafagens de sul e de oeste: e o mar sempre manso como um lago! A guarnição geralmente apprehensiva e inquieta, embora com intermittentes impressões de jubilo, aborrecia-se, desesperava-se. Mas na manhã do quarto dia calou vento duro de lessueste. Os navios voavam vertiginosamente nas vagas, sob rajadas de tufão, com os pannos altos arriados e ferrados, as gaveas rizadas, todos deitados a um bordo e alagados á proa e á popa pelos burrifos do mar cavado e desmontado.

— «O Dios! es la muerte!...» esclamavam os tripolantes desvairados de medo.

E, como nunca, queriam voltar, fosse como fosse, á Hespanha, obtendo isso do almirante — o unico responsavel por aquella expedição — «por bem ou pela força». Levantaram-se então, logo ás primeiras manobras, após cair o vento, na *Pinta* e na *Niña*, declarando aos Pinzons, seus capitães, que, em nome delles, exigissem do almirante o que queriam. Estes bravos marujos, lhes diziam que sim, mas que esperassem que o tempo, primeiro, amainasse; entretanto—garantiam-lhes—a terra estava prestes a surgir... A bordo da *Santa Maria*, a coisa era peor, muito peor ainda, porque Colombo esmagara o primeiro levante com a sua vigorosa e irresistivel energia, quasi a pulso, auxiliado nisso efficazmente pela officialidade e estado-maior que o cercavam. Mas ficou nos revoltados o preparo traiçoeiro, miseravel e cobarde de uma conspiração de morte contra elle. A tal respeito, diz Ivewing: «Le reunion en los puntos apartados de lo buque, primero em pequeños grupos de dos e de tres; luego estos se aumentaban i llegaban a ser formidables; murmuraciones i hasta amenazas se proferian contra el almirante...» E pensavam os marinheiros em, pela noite, ou mesmo de dia, á hora da observação meridiana, no momento que se offerecesse melhor, jogar Colombo ao mar, assassinando-o assim hediondamente, e depois dizer aos proprios officiaes de bordo e na Hespanha, quando lá chegassem, que essa queda ás vagas e essa morte de seu chefe fôra obra do acaso...

No emtanto o céo era limpido e azul, e tudo acalmou pela tarde. Um bando alegrissimo de passarinhos surgira subitamente, voando em torno aos mastros e velas, a dar as primeiras «boas vindas» á frota. «Varias avecillas, diz Ivewing, de essas que habitan en las enramadas i en los vergeles, llegaban, en la mañana, a cantar en torno de los mastiles, i se iban por la tarde... Era una musica dulce para el oido de los pobres marinos: la saludaban como un canto de la tierra».

No dia 8 de outubro houve outra vez uma miragem de terra no horizonte a oeste. O proprio Colombo enganou-se com ella, caindo de joelhos sobre o chapitéo com toda a officialidade, a entoar o *Gloria in excelsis*. Mas não era ainda terra, e sim uma illusão das nuvens ao sudoeste.

Os Pinzons pediram-lhe então que aproasse áquelle rumo, mesmo porque as gaivotas e os outros pequenos passaros tinham vindo d'ali, e para esse lado é que estava de certo a terra. Colombo não queria, porquanto trazia tudo muito bem calculado, mas por fim accedeu.

Os navios fizeram-se, pois, ao sudoeste. Esse dia, o outro e o de 10 andaram assim. E a terra? Não apparecia, a desejada! Colombo voltou a rumar a oeste.

Era a 11. O tempo corria claro e bonançoso, o vento propicio, as ondas mansas, o céo sempre bello e azul.

Agora novos indicios de terra proxima appareciam, estes de todo inilludiveis. Fluctuavam em torno aos navios pedaços de musgos de rocha, um ramo de espinheiro, colmos de bambús e um bastão trabalhado por mãos de homens e instrumentos que não eram de ferro, á maneira do tôro lavrado que Martim Vicente, de Lisboa, dissera a Colombo ter encontrado, uma vez, a quatrocentos e cincoenta milhas a oeste do Cabo de S. Vicente. Um atum, de mais de dois metros de comprimento, surgiu inopinadamente á superficie das vagas e poz-se a dar volta á esquadra inteira a principio, depois a cada um dos navios isoladamente, como a festejal-os e saudal-os, pois eram os primeiros que sulcavam as aguas virgens da America, da America inter-tropical e temperada pelo menos, a serem verdadeiras, como parece, as explorações maritimas dos islandezes á Groenlandia e ás costas da parte septentrional do Novo Mundo dois ou tres seculos antes.

As tripolações, embora ainda não de todo tranquillas, porque taes signaes de terra proxima eram visiveis havia muitos dias e nada dessa terra apparecer, mostravam-se agora de certo modo mais crentes nas idéas do almirante e no bom exito da viagem. Os pilotos e outros officiaes de ré, entre os quaes se achava o celebre medico de Palos, Garcia Fernandez, um fanatico por Colombo e que nunca mais o deixara até embarcar-se na expedição, como provedor de *Niña*, os pilotos vibravam de immensa alegria, tanto como o seu chefe, não despregando os olhos retelescopios e anciosos do horizonte á prôa, disputando-se febrilmente a honra e o privilegio de cada qual ser o primeiro a soltar o grito—sempre alegre e commovente no mar, ainda hoje, ao fim de uma longa viagem, quanto mais naquella—de: «Terra! terra!»

Nesse mesmo dia 11, ás Ave Maria, depois de entoada em coro a costumada oração de bordo, a *Salve Rainha*, Colombo, fazendo signal para que se approximassem o mais possivel da capitanea os dois outros navios, mandou formar em cima as companhas, e, do alto chapitéo da *Santa Maria*, lhes dirigiu uma fala, mostrando-lhes que, tinham ces alo certão todos os perigos [illegible] plagas que vinham a descobrir deviam estar á vista, infallivelmente, por toda aquella noite

CHILE-BRASIL — NA TIJUCA — APÓS O CHAMPAGNE — Academicos a granel, muitos dos quaes repousando sobre... os louros colhidos no pic-nic — Ao centro, sentados, estão: o dr. Leoncio Corrêa, o encarregado dos negocios do Chile, almirante Wilson, commandante Laurrain e o contra-almirante Cavalcante Lins — Um grupo de graciosas senhoritas brasileiras e chilenas

ILEGÍVEL

até á manhã seguinte. E concluiu prometendo, além do premio offerecido pelos reis de Castella, uma outra recompensa do seu bolso ao primeiro, official ou marinheiro, que avistasse terra...

A brisa favoravel continuava a soprar fresca, protegendo a frota. O almirante achava que era a benção de Deus. O rumo era então o mesmo—oeste. A *Pinta*, muito veleira, ia sempre na frente.

A noite cerrara, envolvera céo e mar e os «boques», como em todos os dias anteriores—clara, limpida, prateada de estrellas. Que bonança singular, incomparavel, unica, em tão longa travessia e em aguas que os tempos e as navegações posteriores vieram mostrar serem em geral bravas, tempestuosas, inclementes! Dir-se-ia que um tal phenomeno, uma tal graça, eram sem duvida, alguma obra da Providencia...

A's 10 horas, seguindo a viagem esplendidamente a bordo das tres caravellas, Colombo, que vigiava como sempre ao tombadilho, avistou uma luz. Era a terra, de certo: que alegria! O coração parecia querer saltar-lhe do peito, de emoção e prazer! Mas não era licito confiar muito nesta primeira impressão, no seu espirito, onde as auto-suggestões de uma idéa fixa do proprio mysticismo succediam-se incessantes, podendo produzir-lhe qualquer allucinação dos sentidos. Chamou então a Pedro Gutierrez, gentil-homem da côrte e um dos seus melhores amigos, e lhe perguntou se não via uma luz que não era a de nenhum astro.—«Sim, vejo»; respondeu-lhe Gutierrez. E apezar desta confirmação, ainda não se satisfez, e chamou mais a Rodriguez Sanchez, de Segovia, dizendo-lhe:—Olhae bem o horizonte á prôa e contae-me depois o que descobris nelle.—Sanchez esteve por instantes de olhos fitos na direcção indicada, e volveu com grande contentamento: «Senhor, vejo uma luz que não parece de estrella, mas sim de facho ou de candeia.» Colombo então exclamou, certo de que se não enganara: —«E' a terra! Até ao alvorecer havemos vêl-a...»

Com effeito, ás 2 horas da manhã de 12 OUTUBRO DE 1492, a bordo da *Pinta* que continuava na frente, o marinheiro do leme, Rodrigo Bergueño, de Alcalá de la Guaira, e morador em Triana, arrabalde de Sevilha, gritou alvicareiramente para o seu commandante, Martin Alonzo Pinzon:

—«Tierra! Tierra!...»

E logo a *Pinta* saudava o Novo Mundo com um tiro de canhão.

Que emoção e que alegria indiziveis em todos ahi, como nos outros dois navios da frota!

Mas a terra estava ainda a seis milhas de distancia. Forçaram velas com tudo fóra, augmentando a singradura. Rompia a manhã, a mais bella manhã das novas terras e a mais gloriosa da vida de Colombo, o imperecivel almirante. E ao nascer do sol, a esquadra toda, embandeirada em arco e salvando agora por todos os canhões, fundeava á pequena distancia de uma ilha rasa e linda, verdejante e cheia de flores, em cujas praias alvissimas homens nús, e inteiramente desconhecidos para os de bordo, corriam e gritavam cheios de surpresa e espanto.

Colombo mandou logo arriar os bateis e esquifes da capitanea e dos outros barcos, e, vestido de velludo escarlate, em gala e jubilo, acompanhado dos capitães, dos pilotos e de todo o seu estado-maior, empunhando o glorioso pendão real da Hespanha, largou para terra á frente de todos. Seguiam-no logo, em ordem hierarchica, Martim Alonso e Vicente Yañez Pinzon, cada um no seu escaler, erguendo as vistas á bandeira adoptada na viagem—um rectangulo de seda branca, com uma larga cruz verde ao centro e duas grandes iniciaes bordadas a ouro, nos lados, F e I, FERNANDO e ISABEL, reis de Hespanha.

E o grande almirante, saltando em terra, cercado de todo o seu brilhante sequito, em jubilo e gala como elle, e dos indigenas que aos milhares se adensavam em torno, fincou o estandarte real de Castella num alto da praia, tomando posse solemne da terra descoberta, a que os naturaes chamavam Guanahany e elle denominou S. Salvador, porque ella fôra sem duvida a sua felicidade, a sua salvação, á hora em que os seus companheiros, já revoltados, esperavam somente o momento azado para o matar e volverem, perdidos e loucos, á Hespanha.

Felizmente o Destino não permittiu que tal infamia se consummasse, e Colombo realizou a sua empreza extraordinaria de modo maravilhoso e triumphante...

* * *

E assim foi descoberto o Novo Mundo, este immenso, riquissimo e futuroso continente de aquem-Atlantico, para a gloria eterna de Colombo, da Hespanha, da Civilização.

Virgilio Varzea

BREVEMENTE
O FAFASINHO
JORNAL PARA CREANÇAS

Um castello historico destruido.

Um incendio destruiu ha dias o castello de Kastein, um dos edificios mais notaveis da Suissa, erguido no flanco de uma montanha que domina o valle de Sahinzuach.

Edificado sobre as ruinas duma construcção romana, foi outr'ora feudo dos condes de Kybourg e da casa d'Austria (Habsbourg) pertencendo depois aos senhores de Malnes e de Eslach. Em 1732 foi erigido em bailio, sendo mais tarde adaptado a asylo de creanças pobres.

O castello tinha bellas salas com magnificos tectos dum grande valor artistico, ornamentadas com tropheus, quadros de batalhas, etc. Pelo seu estylo neo-gothico, este edificio era uma verdadeira preciosidade.

Tudo isto o fogo destruiu em poucos instantes.

O espiritismo em apuros

MADAME Fapper Vanderbilt era um *medium* de tal natureza, que as sociedades espiritas dos Estados Unidos elevaram-n'a á cathegoria da *grande sacerdotiza*. Essa dama tinha á sua disposição uma quantidade tal de espiritos doceis e condescendentes que as suas invocações eram sempre coroadas do melhor exito. O marido, que não communga na seita e emburra solemnemente com as evocações de sua mulher, convocou differentes medicos para a examinarem e dizerem si ella era realmente um ser excepcional ou não passava de uma pobre doida. Procedendo-se a esse exame effectuaram-se varias experiencias que não foram bem succedidas. Apresentou-se então á *grande sacerdotiza* uma carta fechada.

—Queira dizer o que esta carta contém.

Madame Fapper, simulando um grande esforço, balbuciou umas palavras cabalisticas e a isso se limitou. Por mais que a solicitassem não houve maneira de a obrigar a dizer o que a carta continha. Os espiritos, tão promptos em outras occasiões, mostravam-se de uma irritante rebeldia. Por mais que os chamassem, faziam ouvidos de mercador, deixando a *grande sacerdotiza* numa situação verdadeiramente compromettedora.

A' vista disto os medicos declararam que madame Fapper era simplesmente uma creatura como outra qualquer, que se divertia a seu modo. Nem *medium*, nem doida, nem cousa parecida. Divertia-se, eis tudo.

Calcule-se o desespero dos espiritas quando a sua *grande sacerdotiza* confessou que, muitas vezes, era impotente para fazer certas revelações... Quer dizer, madame Fapper era uma *medium*... de via reduzida. E porque o era, os espiritas estão furiosos porque os que o não são, fazem uma troça de tal ordem, que os pobres homens dão por paus e por pedras!

Esperanto

Impressões do 3º Congresso de Cambridge

TERMINOU o 3º Congresso e chegou o momento de reunir as impressões que elle nos deixou e tirar delle algumas conclusões e experiencias.

Primeiramente, e nisto concordarão sem duvida todos os que delle participaram, o nosso 3º congresso foi na realidade imponente; foi um successo indiscutivel, que correspondeu plenamente ás nossas esperanças.

Foi um successo, porque teve logar na terra britannica, que, segundo a prophecia de nossos adversarios, nunca nos pertenceria e onde a nossa causa nunca poderia solidamente manter-se. Nosso congresso venceu plenamente essa prophecia e mostrou com clareza que, como todas as outras nações, a Inglaterra sente egualmente a necessidade de uma lingua auxiliar, e, pouco a pouco, vem ao nosso encontro, como já vieram os outros povos para os quaes se apresentou identicos argumentos. Apezar d'essas altisonantes predicções, eis que os inglezes adheriram á nossa causa e com sua prudencia pratica organizaram o melhor possivel esse congresso.

Foi um successo relativamente ao de seus participantes; 1500 pessoas (em vez de 1000 em Genebra) foram de todos os paizes a Cambridge e durante uma semana viveram como se fosse subditos de um mesmo paiz e não existissem entre elles as barreiras da lingua. Foi esse o facto que, em Cambridge, como em Genebra e Boulogne, produziu mais effeito que milhares de palavras, o facto que convenceu e convencerá as pessoas cuja crença não consegue tal ou tal criterio da moda, mas a vista imparcial da realidade.

Foi um successo, porque se fez nelle um trabalho util. As decisões do congresso sobre uma festa universal e principalmente sobre a moeda auxiliar são os mais importantes e darão o melhor resultado. Em Cambridge, como em Genebra, trabalhou-se nos congressos especiaes.

Na reunião dos consules e agentes de informações conseguiu-se concordar em certos pontos e desde já poder-se-á seriamente trabalhar para a realização e desenvolvimento desse organismo muito util.

Muitas sociedades fundaram-se e prepararam um plano prudente de acção. Finalmente um novo orgão, que, segundo minha opinião, é uma das mais importantes fortalezas do Esperantismo, fundou-se definitivamente: refiro-me á Associação Scientifica, que conta na directoria conhecidos scientistas que, por sua antiga participação em nosso movimento, mostram sua seriedade e qualidade digna de attenção.

Cada vez mais nossos congressos demonstram que o futuro de nossa causa depende das sociedades especiaes— que usarem o Esperanto para sua propria utilidade: quanto mais se multiplicarem taes sociedades, quanto mais vivas e activas ellas se tornarem, tanto mais proxima estará a victoria do Esperanto, porque então a nossa lingua se tornará uma verdadeira necessidade para aquelles que della fazem uso e ficará enraizada no costume. Nunca se repetirá demasiado isso, porque muitos estão ainda exclusivamente preoccupados com a propaganda de predica e não prestam attenção ao novo periodo que nosso movimento inicia.

* * *

De facto, o congresso de Cambridge é um importante encorajamento para o futuro; elle mostrou a vida crescente de nosso movimento; elle provou novamente que trabalhamos para alguma cousa energica e capaz de viver, elle deu a todos nós novas forças e uma nova alegria para fazer effectiva a tarefa diaria para a qual cada Esperantista deve trabalhar— até transpormos as ultimas barreiras e nossos congressos se subdividirem em centos de congressos e festas especiaes internacionaes e... com o auxilio do Esperanto.

H. Hodler

(Extrahido do *Esperanto* de setembro).

Reclames... funebres

A imaginação humana é de uma fecundidade espantosa. Ha annos, na França, a viuva de um afamado negociante mandou erigir no cemiterio um mausoléu com o seguinte epitaphio:

Aqui jaz F.: Conhecido negociante parisiense. A sua inconsolavel viuva continúa com o mesmo ramo de negocio.

Esta inscripção fez o giro da França, e é possivel que a inconsolavel viuva enriquecesse graças ao seu reclame original. Pois os americanos, que são homens de seiscentos diabos, não quizeram ficar atraz e num dos cemiterios de Nova York encontram-se dois epitaphios abracadabrantes. O primeiro diz:

Aqui jaz John Smith, que se suicidou com um revólver systhema «Colt», a melhor marca para os desesperados.

No segundo, gravado num mausoléu ostentoso, com grandes lavores e figuras allegoricas, lê-se:

Debaixo desta pedra repousará um dia James Belton, que presentemente dirige na 5ª avenida n. 27 a bem conhecida casa de cabedaes e utensilios para sapateiros.

Se a moda pega, os cemiterios estão destinados a constituir... uma pagina de annuncios!

Condecorações.

Cá e lá... um jornal belga affirma ser mais numerosa actualmente naquelle paiz a legião dos não condecorados, do que as hostes daquelles que podem apresentar as suas casacas enfeitadas com fitinhas de variegadas cores.

Vem a referencia a proposito do alvitre apresentado por outro jornal belga, no sentido de serem tributados os individuos que usassem de condecorações. Seria, diz a alludida folha, uma rude investida ás finanças particulares, mas se o tributo tivesse de incidir sobre aquelles que não são condecorados o thesouro belga ficava positivamente com escassos recursos!

Não se trata de uma «blague», mas de um facto positivo e averiguado. Só com a ordem de Leopoldo II ha oitenta e tres mil belgas condecorados. Juntae a este consideravel numero os outros condecorados não só com ordens nacionaes, como estrangeiras e calculae então o numero dos que teriam a pagar o imposto que se reclama, si o governo belga acceitasse o alvitre.

O romance d'uma princeza

Um emissario do rei de Saxe — Em procura da princeza Monica — A validade do casamento com o pianista Toselli

PARECE que o novo casamento da condessa de Montignoso com o pianista Toselli, de que tanto se tem occupado a imprensa estrangeira, promette trazer á lume casos sensacionaes.

Assim, pois, segundo refere o *Daily Mail*, após troca de numerosos telegrammas, chegou ha dias a Londres um enviado especial da côrte de Saxe, afim de se entender com o romancista William Le Queux, que foi, como dissemos, um das testemunhas do casamento da ex-princeza.

O rei de Saxe quiz, ao que parece, ter informações seguras acerca deste casamento e mandou intervistar o romancista, sobretudo para saber do paradeiro da princeza Monica-Pia.

William Le Queux recusou-se porém terminantemente a responder a tal pergunta, si bem que seja elle, além da princeza e de Toselli, que sabe onde se encontra escondida a filha mais nova do rei de Saxe.

O enviado do rei fazia-se acompanhar de um agente de policia secreta que tinha ordem de obedecer em tudo ao seu companheiro e de pôr-se immediatamente em campo para por todos os meios possiveis se apoderar da pequenina princeza.

A ex-condessa de Montignoso havia porém, dado secretas instrucções ao romancista para este despistar a policia saxonia, no caso que ella previra ahas, de Le Queux ser interrogado quer particularmente, quer officialmente.

Foi, portanto, obedecendo a taes instrucções que o romancista propoz para intermediario, na questão o sr. Morten que, por varias vezes, fora o representante da princeza em Londres. O enviado do rei de Saxe recusou, no entanto, tal proposta, allegando que só entraria em negociações com a princeza por intermedio delle, romancista.

Em taes circumstancias o sr. Le Queux enviou á princeza um telegramma em cifra, obtendo pouco depois a resposta seguinte:

«Diga que meu marido e eu estamos formalmente decididos a não entregar a nossa querida Monica ao rei, quaesquer que sejam as perseguições e meios por elle empregados. Confirmo tudo quanto lhe disse hontem em Londres e autorizo-o a publicar esta minha declaração no *Daily Mail*.

LUIZA

Presume-se que o romancista tivesse recebido posteriormente um outro telegramma, visto ter-se ausentado de Londres com todas as precauções para não poder ser seguido.

Segundo refere o citado jornal *Daily Mail*, o pianista Toselli declarára que desafia o rei de Saxe a que mande quem quer que seja apossar-se da princezinha, desde que ella esteja sob a sua guarda.

A imprensa estrangeira discute agora a validade do casamento da condessa de Montignoso. Entre outros, o «Jurista», de Vienna, affirma que o matrimonio da princeza não é reconhecido valido na Austria, na Allemanha e na Italia. Na Austria, porque a condessa, fazendo ainda parte da familia imperial não póde, segundo a lei dos Halsbourg, casar-se sem consentimento do imperador, e de mais, porque a lei austriaca não admitte o matrimonio de uma pessoa divorciada, emquanto o outro conjuge for vivo; na Allemanha porque embora a lei consinta o casamento de uma pessoa divorciada, a lei das casas reinantes tem de ser estrictamente observada; finalmente na Italia, porque a lei considera indissoluvel o casamento dos catholicos romanos.

No entanto a condessa e o pianista consideram-se muito bem casados e gozam o melhor que podem a sua lua de mel, como se vê da gravura que inserimos, a qual é um instantaneo tirado em Paris, na avenida Yena, no momento em que os ditosos noivos por ali passavam burguezmente, despretenciosamente...

* * *

Dizem de Berlim que se reunira em Dresde o conselho de ministros presidido pelo rei, afim de se pronunciar acerca do casamento da ex-condessa de Montignoso.

Os ministros já na vespera se haviam reunido, em vista da participação official do casamento, endereçada á côrte de Saxe pela embaixada da Allemanha, em Londres.

Parece que o rei está resolvido a não suspender a mensalidade que dava á ex-condessa, embora reconheça que não tem agora obrigação alguma de a proteger. No entanto, requer que lhe seja entregue immediatamente a pequena princeza Monica Pia, a qual, por motivos faceis de comprehender não irá desde já para a côrte, mas será entregue a uma nobre familia saxonia. Dado o caso que a ex-condessa de Montignoso não entregue voluntariamente a filha, reclamar-se-á no assumpto a intervenção da policia italiana.

Telegrammas de Roma dizem que ultimamente se têm apresentado no consulado da Allemanha numerosos credores da princeza de Montignoso, entre os quaes uma dama austriaca que lhe emprestou dez mil francos.

O consul respondeu que a condessa, em consequencia do seu ultimo casamento, deixára de ser allemã.

O pianista Toselli tem tido varias offertas importantes para dar concertos nas principaes cidades da Europa. Um emprezario italiano já lhe propoz uma *tournée* a troco de um milhão de francos, cerca de duzentos contos da nossa moeda, com a condição, porém, de que a ex-princeza se exhibisse nos concertos.

Os jornaes de Londres informam que o gran duque da Toscana, pae de Luiza de Saxe, ao saber a noticia do casamento da filha com o pianista Toselli, recebeu tão dolorosa impressão que teve de recolher-se ao leito.

Como hontem dissemos o romancista Le Queux partiu ha dias de Londres subitamente, presumindo-se que fosse, por ordem da condessa de Montignoso, dar quaesquer instrucções ás pessoas que retêm a princeza Monica Pia.

Até agora, porém, desconhece-se o rumo que tomou.

CHILE-BRASIL — O Garden-party do Jardim Botanico — Familias e officiaes chilenos, allemães e brasileiros

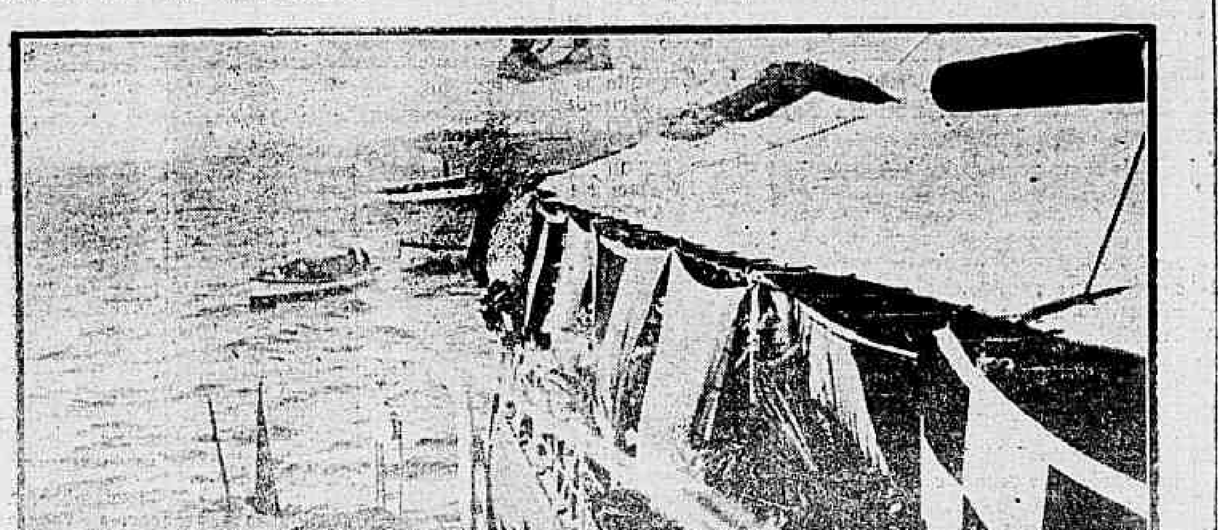

CHILE-BRASIL — A bordo do "Floriano—No dia da «matinée»

Princeza Luiza de Saxe e seu marido Tosselli (um novo instantaneo)

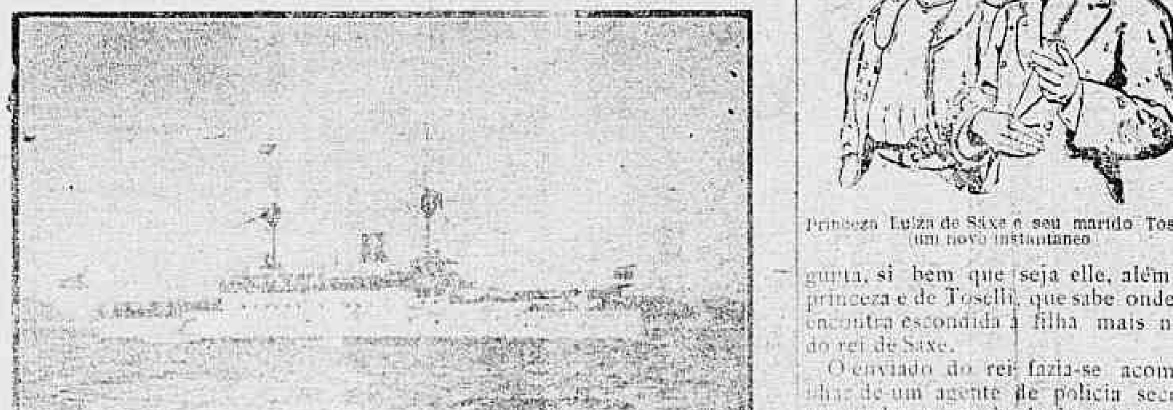

O couraçado brasileiro "Floriano" na manhã da «matinée»

O cruzador chileno "Ministro Zenteno"

BREVEMENTE
O FAFASINHO
JORNAL PARA CREANÇAS

Actualidades portuguezas

O theatro no Porto—A sua decadencia—Inauguração da época de inverno—A indifferença do publico e a sua causa.

Abriu-se a epoca theatral no Porto.

Antigamente—e não é preciso retroceder a mais de 20 annos—a abertura da época theatral no Porto era um verdadeiro acontecimento; agora passa inteira e absolutamente despercebida.

Tambem como querem que um facto destes interesse ao publico, si o theatro vem ha annos decaindo de uma maneira assombrosa?

Nem theatros bons, nem artistas bons, nem peças boas, nem critica boa. Tudo máu.

Eu vou demonstrar, para que se não diga que sou pessimista.

Vamos por partes.

No Porto ha apenas um theatro bom: é o de S. João, na praça da Batalha, um dos locaes mais bellos do Porto.

O S. João tem defeitos, um dos quaes é o das poucas dimensões do palco, a má installação de camarins, etc., defeitos que tornam má a caixa, mas a sala é elegante e linda.

E' uma casa de espectaculos que não envergonha o Porto.

Pois tem mais de um seculo, ou seja, o mais antigo de todos.

Segue-se o do Principe Real.

Arrumado a um canto da rua Sá da Bandeira, com entrada por umas escadas escuras e infectas da rua de Santo Antonio, é uma casa de espectaculos deselegante, soturna e triste.

Os da Aguia d'Ouro e de Carlos Alberto, construidos ha poucos annos, são detestaveis.

Temos, portanto, como superior a todos os theatros o de S. João, construido ha mais de um seculo.

Artistas bons tambem não ha. Porque? Por falta de aptidões ou de gosto pelo theatro?

Não. Aptidões ha, gosto pelo theatro tambem ha. O que não ha é quem queira estudar.

A grande maioria dos individuos que entram para o theatro é composta de pouco mais de analphabetos. São sujeitos a quem repugna o modo de vida que têm ou della foram expulsos e mettem-se a actores. Rapam a cara, armam-se em janotas-pelintras, gastam o tempo nos cafés a jogar o dominó e a dizer mal dos collegas e a contar anecdotas brejeiras dos camarins.

Não discutem theatro nem peças, porque são de uma ignorancia crassa. Tambem não vão para casa estudar um papel, que muitos delles nem sabem ler. A hora do ensaio é para elles uma massada. Primeiro que comprehendam o papel é um martyrio para o ensaiador—de quem elles dizem mal e argumentam com Antonio Pedro, que alguns nunca viram representar, como si uma excepção que difficilmente se repetirá, possa servir de regra.

Esses homens, que fazem mal um papel, quando falam tomam *pose* e dizem com ar enfatuado: «Nós, os artistas...»

Esses homens são mestres de tudo e sabedores de nada.

Tanto representam o drama e a comedia como a opereta e a revista.

Declamam sem saber e cantam sem voz.

Se algum ou alguma se destaca da vulgaridade, arma logo em *estrello* ou *estrella*. Não se sujeita a emprezarios nem ensaiadores, organiza uma companhia ou uma *troupe* e ahi vae correr mundo—como os saltimbancos.

Em tempo houve no Porto, permanentemente, duas companhias de theatro: a do Baquet e a do Principe Real. Eram artistas nossos: *tripeiros* ou *atripeirados*. Para aqui vieram, aqui constituiram familia, aqui conquistaram amizades e aqui ficaram.

E' uma lista infindavel delles. Esses artistas viviam comnosco, e os tratavamos familiarmente, com uma grande confiança e com uma grande estima.

Está ahi um exemplar desse tempo: Lucinda Simões, um dos maiores, se não o maior talento de actriz que contemporaneamente tem pizado palcos portuguezes.

A abertura da época era, portanto, um acontecimento. Os escriptores theatraes tinham trabalhado nas suas peças; antes dellas subirem á scena, já eram discutidos os seus moldes e a sua distribuição; os artistas conheciam os assumptos que se debatiam nas peças e sabiam o enredo. Os autores discutiam e defendiam a these a que subordinavam o seu trabalho, e no dia em que se abria o theatro a bilheteira esgotava-se. Ia-se para o theatro como se se fosse assistir a uma festa solenne.

No decorrer da peça os espectadores manifestavam-se favoravel ou desfavoravelmente, sem escrupulos, sem contemplações. Nesse tempo não havia essa instituição vergonhosa e degradante chamada *claque*. Não havia, nem o publico a consentiria.

O que havia era amigos ou admiradores de artistas, favoraveis a uns e desfavoraveis a outros. O ultimo caso destes foi nas empresas de Cyriaco de Cardoso, no Baquet, e de Alves Rente, no Principe Real.

O autor destas linhas, que contava, a esse tempo, menos 20 annos, era, como muitos outros, *cyriaquista*.

Que discussões violentas, entre *cyriaquistas* e *rentistas*, levantavam na imprensa, nos cafés, nas praças, nos theatros, em toda a parte—a ponto de haver scenas de pugilato entre amigos, mas de opinião differente!

A critica podia, ás vezes, ser apaixonada. Mas era critica. E agora? Agora não ha critica. Ha *reportage*. Mas vamos por partes.

Disse já que não havia theatros bons. Artistas, tambem disse por que não eram bons: porque não estudavam nem admittiam conselhos. E' raro o actor que saiba explicar o que é a peça em que entra: sabe apenas que a seguir a tal *deixa* tem que dizer tal phrase. Mais nada.

Inconsciente, ignorante e pedante, não conquista nome nem amigos.

Antigamente, um artista daquelles a que me referi não passava o seu beneficio (nesse tempo chamava-se-lhe beneficio e não festa artistica ou festa de honra, como agora); bastava annuncial-o para que os amigos do beneficiado accorressem a dizer-lhe que contasse com taes e taes bilhetes.

Esses artistas iam, muitas vezes de trem, entregal-os pessoalmente—o que constituia uma alta distincção para quem ficasse com os bilhetes.

Agora—para a sua festa artistica—andam de porta em porta, de chapéo na mão, a pedir que lhes fiquem com um bilhete—como quem pede uma esmola.

E' que o grande publico não conhece, com rarissimas excepções, os artistas. São como passaros de arribação.

Vêm dar uma serie de recitas, e o publico não confraterniza com os artistas nem os artistas com o publico.

A par disto estabeleceu-se uma grande indifferença pelas peças e pelo seu desempenho.

Toda a gente se julga apta para fazer peças, dando isso em resultado serem essas peças detestaveis e os seus interpretes, á altura dellas.

No meio desta decadencia toda, que ha de fazer a imprensa?

Criticar severamente?

Assim devia ser; mas, si tal fizesse, ardia Troya.

Vinham logo amigos do dono do theatro, do emprezario, dos actores e do autor da peça pedir que coadjuvassem a empreza, pois sem o auxilio da imprensa o theatro tinha de fechar e eram tantas familias que ficavam na miseria...

E por outro lado andavam as «boas almas» a espalhar que o autor da noticia fez assim uma critica porque o emprezario lhe recusou algum camarote...

Resultado: na grande maioria dos casos, nas noticias dos jornaes não ha critica. As scenas taes e taes e os artistas Fulano e Cicrano agradaram muito e foram muito applaudidos. Mas não dizem que foram applaudidos pela claque.

Aqui fica rapidamente descripta a situação em que se encontra o theatro do Porto.

Como disse, foi inaugurada a época de inverno.

Principiou no Aguia de Ouro—com a companhia do actor-emprezario Alves da Silva. Que hei de eu dizer-lhes da companhia, si ella é mais conhecida ahi do que no Porto? Nada. E acham, portanto, justificada a indifferença do publico perante a inauguração da época de inverno—que em outro tempo era um acontecimento.

Representou esta companhia uma celebre peça, «Drama do Povo», de Pinheiro Chagas, que, apezar de romantica, como lhe chamam os desdenhadores (e que somos nós os latinos, sinão uns eternos romanticos?) ainda é uma grande peça theatral para enthusiasmar, emocionar e educar as platéas.

Fui lá recordar-me desse meu velho conhecimento de ha 25 annos, em que o fallecido Polla trovejava, na sua voz rouca—que lhe ficava a matar nas scenas culminantes em que a voz se lhe devia estrangular na garganta em resultado da sua raiva concentrada—imprecações e insultos contra os frades e os fidalgos, quando elle se referia ao rei traidor e poltrão, d. João VI, que fugiu covardemente para ahi, deixando o paiz entregue aos padres devassos e perversos e aos fidalgos estupidos e venaes que se banqueteavam alegremente com os francezes emquanto o povo que elle, o Paulo, synthetizava—se batia heroicamente na defesa da patria... Ah! Como eram de arrebatar essas *tiradas* revolucionarias que fizeram empallidecer e retirar do camarote o finado rei d. Luiz, quando o «Drama do Povo» foi pela primeira vez representado no theatro D. Maria, de Lisbôa, em 1875.

O que foi esse desempenho, á frente do qual estava o grande Santos, vulgo o «Santos Pitorra!» O que foi ainda esse desempenho, ha 25 annos, á frente do qual estava o Polla!

Ah! E agora?

....

Por isso a inauguração da época theatral de inverno passou inteiramente despercebida.

Tambem abriu-se o theatro Principe Real. Mas este funcciona como circo. Deve ganhar dinheiro, porque os espectaculos chamados de *cavallinhos* agradam sempre e chamam concorrencia — especialmente quando têm a oppôr-se-lhes espectaculos de outro genero que não offerecem grande resistencia.

Na proxima semana tambem abre o theatro Carlos Alberto com uma companhia do actor Alfredo Miranda. Este então é tudo: emprezario, actor e autor.

Tal qual como Shakspeare, Molière e o nosso Braz Martins. Tambem me dispenso de dizer o que é esta companhia, tão conhecida ella é ahi. Abre a temporada com a peça intitulada «O trevo de quatro folhas», que dizem ser do alludido emprezario-actor-autor Miranda. Não sei si é original delle ou plagiada, como já andam para ahi a dizer. Não sei nem pretendo sabel-o por este simples motivo: é que nunca vi peça nenhuma daquelle emprezario-actor-autor.

E aqui têm os meus caros leitores o que é o theatro no Porto.

Tenho a declarar o seguinte:

Nenhuma animadversão ha em mim contra qualquer dos artistas alludidos; trato-os cerimoniosamente e elles a mim; nem elles me devem favores, nem eu a elles. E —esta declaração é que é importante — não falo despeitado por não me representarem qualquer peça, pois nunca escrevi para theatro nem tenciono escrever.

Emquanto que para muitos é facil escrever para theatro para mim parece-me duma grande difficuldade.

Estupidez?

Será. Mas ao menos não se riem das minhas peças, como eu me tenho rido das de muitos outros...

Porto, 5 de outubro de 1907.

Marcos Guedes

ILEGÍVEL

Os pintores venezianos

Como os pintores da Italia entre os dos outros paizes, os venezianos distinguem-se entre os de todas as escolas italianas pelo esplendor, pela vivacidade irradiante.

Na sua visão da natureza, estes coloristas supremos têm uma sensualidade e uma magnificencia em que se reflecte já a luz magica do Oriente proximo.

Nenhuns outros crearam harmonia de nuances tão melodiosas e tão amorosamente exaltaram a fórma viva, o ser visivel das coisas. Por isso, a sua pintura dá aos olhos um prazer perfeito. Voluptuosa e vigorosa, encanta os sentidos, como a vibração de um hymno heroico embriaga-nos com um vinho capitoso.

Ao entrarmos na sala de um museu, os seus quadros destacam logo, no meio dos mais, numa attracção dominante.

Nessa galeria dos auto-retratos dos Uffizi, como elles falam mais alto ao nosso gosto pessoal, á minha sympathia esthetica, do que os mestres do norte; e pelo ordenado rithimo da sua arte mais requintada, eclipsam mesmo o proprio Rubens, que no fundo do seu sumptuoso paganismo conserva sempre a materialidade sanguinea, um pouco brutal e espessa da raça flamenga.

Emquanto os italianos pintam a vida irradiando no fundo das almas, elle pinta sómente a vida physica, á flor da pelle, impotente para exprimir, ainda que mais amplas e poderosas creações, o segredo do ser moral que Lacia, o Veronese ou o Tintoretto, revelam em simples retratos.

Esse mysterio que é a personalidade intima da fórma, foi o que sobretudo aprehenderam e desvendaram, sob a attitude apparente da execução, estes mestres que a natureza da sua raça privilegiada dotou de faculdades incomparaveis.

Quasi toda a escola veneziana está representada na galeria do museu de Florença, pelas suas figuras mais illustres. Si nellas figurassem os retratos dos Vivarini e Crevelli, que em Padua receberam, no seculo quatorze, as primeiras lições de Giotto, e de Carpaccio, o enternecido illuminista dessa pagina adoravel da legenda dourada em que pintou num brazeiro de cores feericas a historia mystica de Santa Ursula, a galeria seria completa, desde as origens.

Com a estranha cabelleira loura tu[illegible] em bandós espessos sobre a face [illegible] hieratica como a dos arcanjos que pintou nos muros de ouro das capellas, entre as architecturas irreaes do paraiso, Giovanni Bellini é o percursor luminoso, o fundador da escola que, saindo das tradições bisantinas, imprimiu-lhe o novo estylo em que se reflecte a inspiração, o sentimento da vida corporal ambiente.

Junto delle, o de Giorgione, o seu discipulo que exerceu sobre toda a escola e sobre o proprio mestre uma influencia decisiva, creando a paizagem real, dando á composição dos quadros e ao agrupamento das figuras um caracter de nobreza e de elegancia até então inegualado, tem a mesma fulva cabeça aureolada de Antero de Quental, na phase resplandecente da sua mocidade.

A poesia de um tragico destino romantisa essa figura de artista, que morreu de amor aos trinta e quatro annos, abandonado, solitario, traido pelo seu discipulo Lorenzo de Feltre, que lhe arrebatou a amante, cuja maravilhosa belleza elle divinizára em canticos immortaes de tintas.

De Ticiano existem dois. Em ambos, ostentando o collar de cavalleiro do imperio, sob a longa barba branca que lhe cobre o largo peito, elle nos apparece o doge magnifico da arte em que se encarnou a gloria, o orgulho, a apotheose de Veneza.

De uma longevidade de semi-deus, tendo vivido noventa e nove annos, espalhando continuamente a sua producção inexgotavel de uma fecundidade so[illegible], nenhum artista conheceu como elle as alegrias do triumpho, a felicidade, a riqueza, o prazer, o amor das mulheres, o orgulho total do seu valor reconhecido por todos, pelos proprios reis, como Carlos V, que deante delle se inclinou um dia para lhe apanhar o pincel caido das suas mãos, nesse gesto historico que ficou symbolizando a veneração que mesmo os mais poderosos senhores da terra devem á realeza excelsa do genio.

Não é com a sua figura de mocidade, como na triumphal alegoria da sala do grande conselho do Palacio dos Doges, em que se retratou envolto na purpura, com a corôa e o sceptro de um deus sobre a nuvem radiante dos corpos olympicos, que Paulo Veronezo se mostra nesta tella pintada muito depois. Mas ainda na velhice, com a grave cabeça calva, de olhos profundos, a bocca finamente sensual sobre a barba em ponta destacando da gola de rendas subtidas e a capa bem traçada em pregas nobres, elle personifica, ao lado da força augusta, a graça elegante, a voluptuosidade e o luxo—que são as outras expressões caracteristicas da alma veneziana, para a qual o prazer não significava o vicio que deprime, mas a plenitude esplendida do ser.

Nos quadros em seguida se contempla Tintoretto, a sua physionomia de plebeu rude, de visionario fanatico, parece-nos [illegible] de um idolatra, de uma organização á parte, sem outros signaes de parentesco com elles sinão a fervente paixão da belleza que por vezes ascende, em luminosos psalmos, de vertiginosos echos das suas concepções tragicas.

Assim como Giorgione me recordara Antero em moço, esta tella em que o estranho e sombrio pintor se retratou aos sessenta e seis annos, taciturno, de hombros caidos, de mãos ossosas sobre o peito magro, traz-me á memoria aquelle admiravel retrato em que Columbano, com um poder de visão psychologica tão aguda, quasi prophetica, nos desvenda, expresso nas linhas da figura torturada e dolorosa do grande poeta dos «Sonetos», a alma de enigma da sua alma de desesperado, sem annos de libertar-se da vida pelo suicidio.

Perto do seu retrato, está o de sua filha, a doce Marietta, com a mão sobre o teclado de um orgão tal como nos roxos crepusculos nostalgicos de Veneza em que ao espiritual aroma da sua musica religiosa, ella adormecia a angustia e acalmava a devorante febre do velho pintor exhausto de crear.

Da enorme legião de pintores que illustraram Veneza na Renascença, transformando-a, com as suas egrejas bisantinas e os seus palacios de sonho oriental, num immenso museu incomparavel, a galeria dos Uffizi conta os retratos dos tres Baisanos, Parmigianino, Morone, Palma, de outros ainda.

Mais tarde, infelizmente, o de Tiépolo, o ultimo representante da grande pintura veneziana, que a partir delle começa a decair, com os Cavaletti, Guardi, Longhi, Rosalba Carriera, no maneirismo galante, na preciosidade convencional do seculo dezoito—como uma arvore colossal que ao extinguir-se a seiva que durante um seculo a fez desentranhar-se numa florescencia edenica, por fim envelhece e agoniza, exhalando o derradeiro alento em pallidas flores doentes, logo ao nascer estioladas.

Justino de Montalvão

CHILE-BRASIL — Instantaneo — A entrada do Hotel-White, na Tijuca — Um "flirt"

CHILE-BRASIL — No «pic-nic» da Tijuca — A' caminho da Cascatinha—Instantaneo

Uma princeza decidida.

A princeza Paulina, mulher do principe herdeiro de Wied, filho do rei de Wurtemberg, desembarcou ha dias em Ronsehach, procedente de Friederichshaten.

Quando atravessava o cáes, viu um pobre velho que, fazendo um grande esforço, puxava uma carreta carregada de bagagens. O homem, coitado, suava como um boi, e era tão visivel o seu esforço que estava encarnado como uma romã.

Vendo que ninguem se aproximava do pobre velho para o ajudar na sua rude tarefa, a princeza, que é uma mocetona forte e decidida, deitou a mão á lança da carreta e rindo e chalaceando auxiliou o velhote a arrastar a carripana por uma subida bastante ingreme.

Vencida a ladeira a princeza disse adeus ao velhote, que nunca vira a seu lado rapariga tão encantadora e desappareceu entre a multidão.

Só passado bastante tempo é que se soube que aquelle Cyrineu feminino era nem mais nem menos do que uma futura rainha.

Meninos terriveis

(AO LUIZ PISTARINI)

Naquella confusão, no calor daquella sala estreita, a voz do Juca, primo da casa, dansador, casado, sobresaiu:

—Então, não se dansava?

Faltava a dona da casa, d. Margarida; tinha ido buscar o pianista que estava bebendo na sala de jantar. As reclamações choveram.— Quasi dez horas e nada de começar?

Mas d. Margarida entrava, radiante, trazendo o pianista, ainda limpando a vasta bigodeira enlameada do ultimo *chopp*.

—Então?

—Já vae, já vae...

E o pianista, enxugando o suor, os dedos, no lenço enxovalhado, procurou a banqueta do piano. Requebrando-se todo, esticando para o teclado com romantismo as palpebras compridas, atacou com furor uma schottisch... O primo Juca, com garbo, tirou uma moça; em breve a sala pequenina regorgitava.

Attraidas pela musica, pelo ruido da dansa, mocinhas que andavam por fóra, apresentavam as cabecitas pelas portas, rostos afogueados, esperando o par: e logo desappareciam entre os outros, no redemoinho da dansa.

As velhas acommodavam-se mais para os cantos, arrastando cadeiras para dar maior espaço. As creanças que estavam prohibidas de dansar afim de não atrapalharem, formavam fila, sentadas num sofá, velando os outros com gula.

D. Margarida entrou na sala, ás pressas, muito preoccupada, muito attenciosa; concertando a cada passo um bouquet de violetas que lhe enfeitava o peito. Trazia pela mão um rapaz desembaraçado, bonito, Eduardo, ali mesmo do Engenho Novo, muito popular porque cantava modinhas ao piano. Apresentou-o com interesse á Loló, rainha da festa:

—O sr. Eduardo, Loló, moço muito distincto e amigo da casa...

A moça sorriu, mostrando os dentes obturados a ouro. E com um gesto de surpreza affectada:

—Ah! já conhecia, de nome...

Emquanto isso, d. Margarida sumia-se outra vez no turbilhão, attendendo a um e a outro, sorrindo, multiplicando-se. E era de vel-a, no seu afan, satisfeita, na ancia de agradar, apresentando os pares, indo buscar pelo braço um ou outro rapaz casmurro que se esgueirava pelo corredor; era de vel-a bamboleando com requebro os amplos quadris carnosos, num vae-vem incessante da sala para a *toilette*, arrebanhando as saias para atravessar a cosinha, dando uma ordem, dispondo um objecto, atirando pilherias.

Excellente essa d. Margarida! viuva ha dez annos e tendo um filho de vinte e oito, diz, quando se fala em edades, que só tem quarenta... Mas todo o mundo, ao ouvir isto, pensa que é brincadeira, porque ella o diz sempre em ar de gracejo. Desde o tempo do marido—commendador Corrêa, outr'ora negociante abastado—que ella vivia naquella rua ensombrada e triste, naquelle retiro alli do Engenho Novo. Tambem, conhecia quasi toda a gente do bairro, e era considerada de todos!

E' verdade que, ha coisa de uns oito annos, logo após a morte do marido, murmurou-se della com um França, empregado do correio; mas o França dahi a mezes veiu a fallecer de uma apoplexa, ella acompanhou-o á ultima morada, como amiga da familia do morto; nunca mais se falou em tal. Hoje d. Margarida é uma senhora muito escrupulosa nas suas relações, muito severa com as fraquezas alheias, muito geniosa, porém possuindo um coração de ouro e geralmente querida.

Costumava todos os annos (já do tempo do marido!) dar o seu pagódo, para intimos, naquelle dia, 2 de março, dia do seu anniversario natalicio.

Na vespera vinha Loló, uma moreninha de labios vermelhos e formas provocantes, sua afilhada, e a mãe, para ajudal-a nos doces, nas carnes frias, na ornamentação etc. No dia do anniversario, chovesse, fizesse sól,—ella dava a festinha e as dansas duravam, na média, até seis horas da manhã.

*

Estava d. Margarida na sala de jantar, onde se estendia com imponencia uma enorme mesa de doces, praguejando baixinho e torcendo escondido a orelha de um creolinho, cria da casa, quando chegou o Eduardo para agradecer a «honra do par...»

— Gostou, hein? fez d. Margarida com alegria, pois é minha afilhada, e mocinha de muito bôa familia.

Mas Eduardo queria deixar a conversa da moça, recalcitrava. Tinha uma coisa para pedir tambem, mas não, não pedia! talvez d. Margarida não consentisse...

— Mas que é?

— Não, senhora... E' o diabo! A senhora sabe, a gente que tem conhecido...

— Mas que é, homem?

Eduardo conhecendo o genio da obesa senhora, e percebendo-lhe um cantinho de desconfiança, precipitou o rosto:

— Não, é um rapaz conhecido que está ahi fóra... Si a senhora por exemplo, consentisse, sim porque elle é um rapaz muito distincto, eu convidava-o a entrar...

D. Margarida ficou séria. Tomou uma attitude nobre.

— E' um penetra, não é, sr. Eduardo?

Eduardo, magro, brando, pequenino, com uma vozinha de mel que se insinúa, disse que não! Absolutamente! Era um amigo delle, Eduardo, e amigo do peito... Do contrario não pediria... Pois d. Margarida poderia acaso suppor que elle...

—Sr. Eduardo, atalhou d. Margarida, na mesma posição de senhora que defendeu a honra de sua casa, convide o moço. Eu acredito que o senhor só faça entrar em minha casa pessoa digna della!

E saiu, pisando com altivez, satisfeita da phrase.

Eduardo, escorregando pelo meio daquella gente toda, que se misturava em ondas pelas salas, pelas portas, desceu ao jardim para dar entrada ao amigo que, de fóra, ha uma hora, lhe tinha mandado recado pelo cosinheiro.

Dahi a pouco, na mesa, o penetra foi apresentado á dona da casa. D. Margarida, depois de examinal-o com attenção, disse simplesmente:

— Prazer em conhecel-o.

O penetra empertigou-se todo, falando com desembaraço, já familiar. E, atirando por cima da cabeça de d. Margarida dois olhos gulosos para um barril de chops onde um criado enchia copos:

— Prazer meu, minha senhora, puramente meu! Demais eu já o conhecia de nome, sempre fui um admirador das suas virtudes e das suas qualidades...

—Bondade sua... murmurou a gordalhuda senhora, lisonjeada.

Todo penetra tem uma percepção extraordinaria, um tacto delicadissimo. Freitas percebeu que ia bem no terreno da adulação e, rememorando as suas phrases, apparelhou a da «saudação de anniversario aos vivos». Foi um trabalho rapido e facil. Elle tinha as suas phrases escolhidas, escriptas e decoradas com carinho, promptas para qualquer momento; não só a phrase curta, do cumprimento banal, como o discurso do casamento, baptisado, annos, etc. Freitas queria dominar, «estabelecer-se» e para isso, precisava pizar num terreno mais firme. Foi com uns gestos discretos bem combinados que começou:

—Senhora d. Margarida, já que tive a honra de conhecel-a pessoalmente, permitta que com a maior sinceridade de alma eu apresente os meus cumprimentos áquella que soube ser o modelo impeccavel das esposas, que é a mãe amantissima e que foi, é, e será a virtude em pessoa!

A velha não teve forças para supportar de fronte erguida; baixou a cabeça num desvanecimento.

Freitas, vencedor, comprehendeu que dali por deante era senhor da casa. E apenas d. Margarida saiu do grupo, elle, que [illegible] do barril, chamou a attenção do criado com um aceno de mão e falou-lhe sem rebuço, com autoridade:

—Olhe, deixe ver um *chopp* ahi...

Engulíu-o com ancia e abalou para a sala de dansa. Eduardo veiu-lhe ao encontro:

—Então, que tal?

—Magnifico! a velha é minha... E sorriu com superioridade.

* *

O penetra era alvo das attenções; dansou com quasi todas as moças, tocou uma valsa, falou, discutiu. Quando os homens foram chamados para a mesa, Freitas occupou a cabeceira a pedido de d. Margarida, que lhe ficou ao lado.

Minutos decorridos, abafando o barulho da mesa como que por encanto, a figura gigantesca do Freitas assumiu no ar a importancia de um triumpho; e, nobre, altivo, elevado, grande,— elle atirou com soberania um «Meus senhores» que impressionou.

Fez-se um silencio mais solenne e elle continuou:

— «Não serão por certo as minhas toscas palavras que vos dirão o jubilo que atravessa o meu coração ao levantar esse brinde áquella que hoje, rodeiada de pessoas amigas, desce mais um degráu na escada da existencia!...»

Os «não apoiado!» choveram de todos os lados. O penetra interrompido, retomou de novo a expressão de grandeza magnifica, e, estendendo o braço num gesto de suprema victoria, continuou, exaltando as bellissimas qualidades da anniversariante, «espelho de virtudes», «exemplo da honestidade», bemdizendo o grande contentamento de que deveriam todos estar possuido. Relembrou a honradez e o «caracter impolluto!» do marido defunto, «daquelle, meus senhores, que era estimado por todos que o conheceram». E depois de lamentar a sua pouca intelligencia para «saudal-a dignamente» entrou com arrobo, a perorar.

Durante o discurso arrebatou a mesa. D. Margarida, ao lado, babava-se de gozo. E foi um delirio de «hurrahs» e de «vivas» quando elle, apopletico, lançou a phrase final:

— Termino, dignissimos senhores, erguendo um brinde a d. Margarida Corrêa de Athayde e peço a todas as pessoas presentes ergam os seus copos e me acompanhem nesta tão justa manifestação de alegria!

A sala inteira vibrou numa alegria doida. Freitas viu-se, de momento abraçado, afogado, comprimido entre cem braços que o apertavam, entre cem mãos que sacudiam a sua.

No auge do enthusiasmo, um outro pediu a palavra e declarou que se sentia acanhado ante a palavra brilhante do orador... Engasgou.

Mas nesse intervallo, d. Margarida deu por falta do Eduardo, do «amigo Eduardo» que tomou parte na saudação e nem siquer tinha vindo ainda á mesa.

Agarrou o Luizinho, irmão da Loló, que passava correndo:

— Luizinho vae chamar lá fóra o senhor Eduardo.

— Quem é o sr. Eduardo? perguntou o menino.

Ora, pois não conhecia o senhor Eduardo, aquelle moço que cantava modinhas?

— Ah! esse, está lá na sala de namoro com Loló, gritou o Luizinho.

D. Margarida riu, tapando-lhe a bocca, e o pequeno desappareceu [illegible] pessoa, foi buscar o Eduardo. Queria á mesa, para assistir ao triumpho do Freitas, desse moço tão distincto, «do bom amigo».

* *

Das duas para tres horas da manhã, a cerveja e o vinho do Porto já [illegible] ganho um avanço consideravel na cabeça de quasi toda aquella gente. A propria d. Margarida já não estava muito christã: desfazia-se numa amabilidade mellosa para com o Freitas que cada vez engulia *chopps* com mais furor. Eduardo dansára não sei quantas vezes com a Loló e o namoro estava assumindo as proporções de um escandalo.

Em certo momento, o Luizinho, irmão da moça, esperou o Eduardo no corredor e segurou-o pela aba do paletot. O rapaz voltou-se:

— O' moço, disse o menino, me dá um tostão?

Eduardo indignou-se e não quiz dar.

O pequeno insistiu:

— Ora, dá...

— Olha, menino, não amola! Desinfeta! E caminhou procurando a Loló.

O pequeno ganiu:

— Não dá, eu conto que você está namorando a minha irmã!

E dessa hora em deante o Luizinho perseguiu-o com ferocidade, espiando-o de longe, ás escondidas, observando com ira o namoro.

Quando o pianista foi para a meza, declarando ao phraso, ás pessoas conhecidas, que ia no fim porque « os ultimos serão os primeiros », plauso esta que elle repetia ha dez annos, em todas as *soirées*,—a sala socegou um pouco, d. Margarida trouxe Freitas pela mão, até o meio da sala, dizendo:

— O sr. Freitas, meus senhores, vai recitar.

O penetra assumiu outra vez o seu ar victorioso, a *pose* dos momentos supremos; passou a mão pela fronte inspirada, como querendo recordar-se de uma coisa muito vaga, perdida muito ao longe, e, com audacia, sem a expressão romantica do antigo recitador, declarou que ia dizer um soneto delle:

Visão de amor, soneto de José Reynaldo de Freitas...

E começou:

« Nos meus sonhos, querida, a tua imagem
Não me larga uma só hora, um só momento:
E de ti, só querendo o esquecimento.
Illude-me sempre esta fatal miragem... »

Bateu na testa: todos esperaram, ansiosos, temendo um fracasso; mas o penetra que nunca deu uma rata, que recitaria si fosse preciso o seu soneto de traz para diante um minuto, — elevou a voz, alargou os gestos e terminou os versos com sentimento.

Uma salva de palmas estrugiu.

— Outro! berrou uma voz. Freitas ia dar começo a outra tirada, quando, com grande surpreza de todos, entrou na sala o Luizinho, como um foguete, gritando:

—Mamãe, mamãe! O *seu* Eduardo deu um beijo na Loló! Elle beijou ella, mamãe!...

Uma revolução. Os «oh!» e os «ah!» saltaram no ar com uma indignação cada vez mais crescente. Gritaram vezes:

— Desaforo!

—Pouca vergonha!

—Descalabrio!

Uma voz mais forte:

—Prende-se o maroto!

E a confusão crescia. Quasi toda aquella gente levantou-se; rindo uns, gesticulando e falando outros, iam acompanhando o menino que, á frente, caminhava [illegible] corredor, explicando:

— [illegible] cantinho [illegible] mamãe! Eu vi! Elle offereceu um copo de vinho...

Algumas pessoas de cavanhaque estavam por pudor, na sala.

Um grupo de curiosos acompanhava o menino que caminhando de costas pelo corredor, levantando os braços, a continuava:

—Offereceu um copo de vinho do Porto, e quando ella esticou os beiços para beber, elle trancou um beijo nella...

Quando chegaram á sala de jantar já não encontraram os namorados. Ella refugiara-se no quarto de d. Margarida, e elle saltou pela janella dos fundos, quebrando, na precipitação da fuga, dois vasos com flores...

Baptista Junior

O enterro do professor Chapot Prévost — Instantaneo do cortejo, em que se vê a carreta, conduzida por alumnos da Faculdade de Medicina

O enterro do professor Chapot Prévost — O cortejo, ao entrar na rua dos Voluntarios da Patria

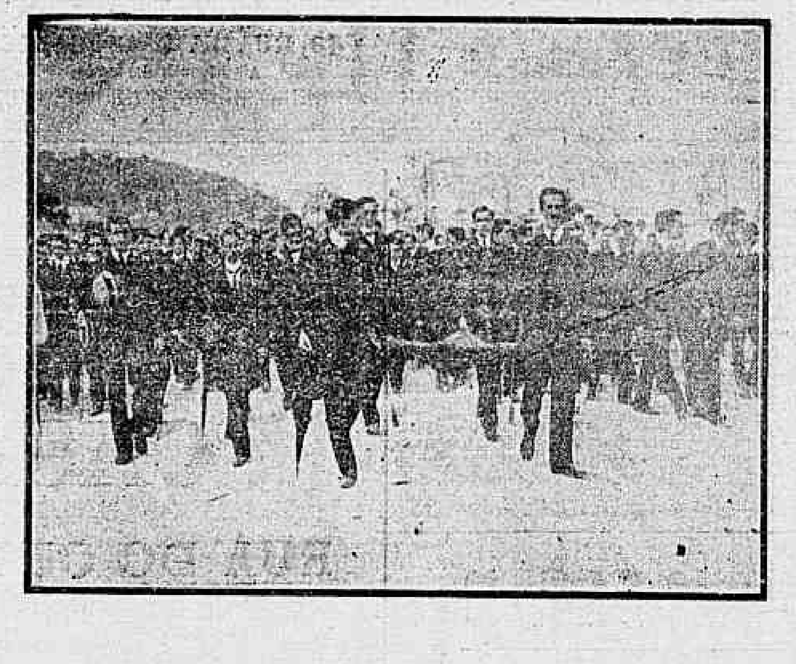

O enterro do professor Chapot Prévost — O cortejo na Praia de Botafogo — O estandarte da Faculdade de Medicina vae carregado por alumnos

O enterro do professor Chapot Prevost — O cortejo na praia de Botafogo— Alumnos das Faculdades de Direito e Medicina carregam os respectivos estandartes

Ser... chocolate

Já agora, como quem está bem deixa-se estar, não vale a pena sair por emquanto da Belgica, onde não faltam casos interessantes para vulgarisar.

Ser... cholate! Damos uma chavena desse precioso reconstituinte a quem adivinhar num prompto o que se entende, em Bruxellas por *ser chocolate*?!

A phrase, pelos modos, entrou no *argot* elegante da cidade e ganhou fóros especiaes, tendo conquistado logar de excepção nas palestras animadas da gente do bom tom.

A *Independencia Belga*, alludindo á expressão, faz as seguintes considerações tendentes a procurar a sua origem:

«A expressão é nova? Não; mas o seu uso nos salões é que apresenta novidade; de resto, é vulgar entre os jogadores. Foi pelo jogo, e mais especialmente pelo *bridge*, que ella se introduziu na linguagem mundana e nas conversas familiares. Foi o jogo que a inventou; ou que, pelo menos, deu logar á sua apparição.

Em certas casas de jogo, onde os parceiros estão habituados a perder, uma benevola tradição, manda que ao *ponto* com falta de sorte seja servida, ali por volta das 5 horas da manhã, quando as primeiras claridades começam a espreitar pelas janellas e a debilidade se accentua nos estomagos, uma chavena de confortador chocolate que consegirá restaurar um pouco as forças do infortunado, suggerindo-lhe ao mesmo tempo uma concepção optimista da existencia. Sempre que vê approximar-se a chavena que recorda os golpes impiedosos da fortuna, o *ponto* com azar murmura:

— Estou chocolate? E isso indica um estado de espirito e um estado financeiro por egual deploraveis. Não garantimos esta explicação como exacta, accrescenta a *Independencia Belga*. E' possivel que a locução em voga tenha uma outra proveniencia e uma diversa etymologia. Os leitores que investiguem. Estamos promptos a abrir um concurso e se alguem encontrar outra origem, a verdadeira, a este pittoresco termo, concluiremos de boa vontade que estamos—chocolate!...»

Notas do exterior

Segundo a revista *La Nature*, annuncia-se a descoberta de um esqueleto de dinosaurio colossal, em terrenos jurassicos de Wyoming, nos Estados Unidos.

Imaginem os leitores que o esqueleto—diz-se—tem cem metros de comprimento, pesando a sua grande vertebra a bagatela de 590 kilos!

* *

Em um numero atrazado, falamos da possibilidade de tornar medicamentos os ovos, por um processo especial, segundo o qual elles se tornam arsenicaes, phosphatados, etc., á vontade da encommenda e do freguez.

Pois bem. Sabe-se hoje — chega-nos fresca a noticia vinda lá da velha Europa—que certas plantas são tambem susceptiveis de fixar o arsenico, uma vez que sejam cultivadas e regadas em soluções diluidas de arsenito de sodio a um por cem mil.

No numero desses vegetaes, está a abobora—*Cucurbita pepo verrucosa*, que submettida a esse tratamento produz frutos capazes de encerrar 0,004 por 100 de arsenico.

Decididamente, adeus, compostos mineraes em natureza! Quem irá mais receitar, daqui a alguns annos, saes de ferro, de arsenico, iodo, em solução num vehiculo qualquer?

E' bem sabido que se preferem, já hoje, em therapeutica, os compostos organicos aos inorganicos. O arrhenal e o cacodylato de sodio (productos arsenicaes), vieram fazer postergados o licor de Fowler e a solução de Baudin. A hemoglobina é sempre preferida aos saes mineraes de ferro.

Mas isso mesmo breve será transmudado. Pois não é muito mais commoda e aperfeiçoada a administração de—abobaras arsenicadas, ovos phosphatados, visceras iodadas, miudos ferruginosos, etc.?

* *

A *Meteorologische Zeitschrift*, em um estudo que faz sobre as estações meteorologicas japonezas, nas costas do mar Amarello e na Mandchuria, diz que a mais interessante é a de Mukden, em que as observações são feitas desde o mez de maio de 1905.

O mez mais chuvoso é o de julho, emquanto que agosto é o mais secco.

* *

Ha, em França, segundo a estatistica de 1901, recentemente publicada, 27174 cégos, isto é—70 para cada cem mil habitantes.

* *

Entre Munich e Augsburgo ensaiam-se modernamente locomotivas de grandes velocidades.

Em uma experiencia, a machina ensaiada carregando uma carga de 150 toneladas, e desenvolvendo uma força de dois mil cavallos, atingiu uma velocidade de 173 kilometros e meio por hora.

Já é!

* *

Estão em projecto novas vias-ferreas nos Alpes.

Acaba de formar-se em S. Moritz uma companhia para construir uma estrada de ferro que vá de Martigny a Orsières, sobre o Grand S. Bernardo.

O governo suisso cogita, tambem, do estabelecimento de uma linha que atravesse o Splugen, e cujo pontos terminaes serão Coire e Chiavenna.

Ainda se fala na construcção de um caminho de ferro que ligue Veneza a Toblach, através de Cadore.

3

Morte apparente.

Todo o cuidado é pouco. O facultativo de Tilleal, na Belgica, chamado ha dias para verificar o obito de uma rapariga, depois de proceder ao respectivo exame, assignou a certidão.

Quando o armador chegou e se tratava de vestir o corpo, a amortalhadeira notou na defunta uma transpiração que lhe pareceu extraordinaria.

O corpo, porém, estava frio do gelo.

Novamente examinada, o clinico respondeu que a desventurada estava morta e bem morta.

Em vista disso realizaram-se os funeraes mas, por prudencia, o corpo não foi inhumado. No dia 1, á tarde, a *morta* abriu os olhos... A infeliz havia 10 dias exactos que dormia.

Os medicos, que foram a toda a pressa chamados, reconheceram um notavel caso de lethargia.

Suicidios de menores na Allemanha

A Allemanha é de todos os paizes da Europa aquelle em que é maior o numero de suicidios.

Mas o que é ainda mais grave é que, neste paiz, a monomania do suicidio attinge tambem as crianças. De uma estatistica recentemente publicada vê-se que, no espaço de 5 annos, suicidaram-se 1.152 individuos de menor edade.

Apreciando este importante e melindroso assumpto, um escriptor attribue esses actos de desespero ao excessivo trabalho que as creanças têm nas escolas, o que determina o *surménage* intellectual a pequenas coisas a que se chama *desillusões da vida*; uma reprehensão, uma contrariedade, uma reprovação nos exames, etc. Corroborando as suas apreciações, o critico cita os seguintes casos:

Um rapasito de 15 annos enforcou-se por não poder conformar-se com a sua profissão de vendedor de jornaes;

um rapaz de 16 annos envenenou-se por não ter agradado numa recita de amadores dramaticos em que havia tomado parte;

uma pequena de 12 annos envenenou-se por os paes não quererem que ella acompanhasse um rapazito da mesma edade;

um grumete de 14 annos afogou-se por não se poder habituar á vida de bordo;

uma rapariga, de 15 annos deitou-se a afogar por a terem arguido de furtar uns doces;

um rapaz de 15 annos fez saltar os miolos por não ter obtido o premio da sua classe na escola que frequentava.

Estes exemplos são realmente eloquentes.

Infelizmente são verdadeiros, e bom seria que quem podesse, procurasse evitar estes attentados. A vida actual é realmente torturada e cheias de afflicções.

E os exemplos perniciosos são taes e tantos, que até as creanças procuram sair da existencia, ellas que não tiveram tempo de lhe conhecer as desillusões e as amarguras.

ILEGÍVEL

PROPAGANDA INDICADORA

CASAS COMMERCIAES, GABINETES E CONSULTORIOS DA RUA DA CARIOCA

Barateza, perfeição e seriedade, são os predicados da GUANABARA, a mais popular de todas as alfaiatarias!

RUA DA CARIOCA 28 — ALFAIATARIA GUANABARA — 28

MARCA REGISTRADA

(Reproduzida em tamanho monumental na fachada do respectivo predio)

A' Rabeca de Ouro
Fabrica de instrumentos de corda. Unica casa que recebe as ultimas novidades Europeas.
Alfredo dos Santos Conceição & C.
61, Rua da Carioca, 61

JOALHERIA CONFIANÇA
Completo sortimento de joias com ou sem brilhantes
Compra ouro, prata e brilhantes
M. J. Fernandes
20, RUA DA CARIOCA, 20

Tombo do Rio
A mais importante Chapelaria e Alfaiataria.
RUA DA CARIOCA
canto da Uruguayana

A' Sertaneja
Lacticinio, fructas, bebidas de todas as qualidades. Deposito de todas as especialidades do Norte.
Bacellar & Corrêa
8, RUA DA CARIOCA, 8

Antonio Pereira Teixeira
CIRURGIÃO-DENTISTA
Acha-se todos os dias em seu gabinete, das 8 da manhã até as 4 horas da tarde, para os misteres de sua profissão.
1, Rua da Carioca, 1 — Sobrado

Grande Alfaiataria Italiana
Casa fundada em 1887
Grande e variado sortimento de roupas feitas.
B. A. Attademo
4, RUA DA CARIOCA, 4

SAPATARIA SANTA FE'
Grande venda de fim de anno a preços sem competencia.
A. M. da Silva Ramos
28, RUA DA CARIOCA, 28

Dr. Eurico Lemos
MEDICINA E CIRURGIA EM GERAL
Especialista em garganta, nariz, ouvidos e bocca.
Consultas diarias das 12 ás 6 da tarde
24, Rua da Carioca, 24
Sobrado

CHAPELARIA CARIOCA
Fabricantes de chapéos de sol.
33, RUA DA CARIOCA, 33

Bazar Allemão
PREÇOS SEM COMPETIDOR
35, RUA DA CARIOCA, 35

SAPATARIA SANTA FE'
Grande venda de fim de anno a preços sem competencia.
A. M. da Silva Ramos
28, RUA DA CARIOCA, 28

CIRURGIÃO DENTISTA
ARTHUR C. PEIXOTO
Formado pela Faculdade de Medicina do Rio de Janeiro. Consultas e operações todos os dias uteis e aos domingos do meio dia ás 4 horas da tarde.
29, Rua da Carioca, 29, 1º andar

Fabrica Confiança do Brasil
E' tão conhecida pela seriedade em negociar, e pela boa qualidade de seus artigos, que hoje em dia não ha quem não a conheça.
83, RUA DA CARIOCA, 83

OS MELHORES
Collarinhos e punhos são os da fabrica Confiança do Brasil, que tem o nome da fabrica, por causa dos imitadores sem escrupulo
83, RUA DA CARIOCA, 83

Cartolas e Claques
FABRICA DA
Chapelaria do Globo

CHAPELARIA GLOBO
Grande venda de fim de anno
Preços sem competidor
16, RUA DA CARIOCA, 16

Chapéos de Chile e Panamá
PREÇOS MODICOS
CHAPELARIA DO GLOBO

A INDUSTRIA NACIONAL
Especialidades em brinquedos, carteiras para homens e senhoras.
46, RUA DA CARIOCA, 46

EM ROUPAS BRANCAS
e artigos para meninos e para presentes é a primeira casa
46, RUA DA CARIOCA, 46

PHOTOGRAPHIA
Elias da Silva
Casa fundada em 1870
58, RUA DA CARIOCA, 58
1º andar

Chapéos inglezes de castor e lebre
ARTIGO NOVIDADE
CHAPELARIA DO GLOBO

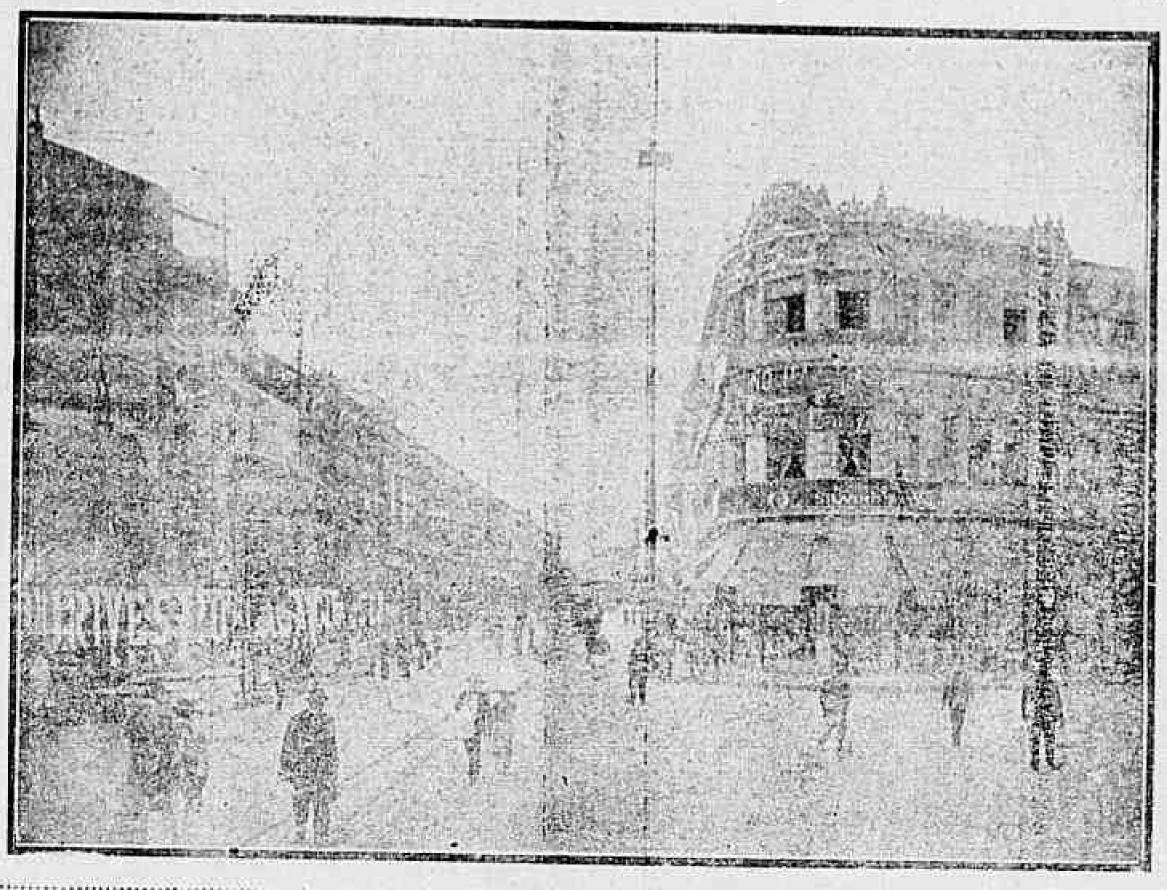

CHAPÉOS DE PALHA
DE
Italia, Inglez, Chile, Palmeira, Rotina e Manilha.
Chapelaria do Globo

Dr. Alfredo Azevedo
Especialista em affecções da garganta, nariz, ouvidos e bocca. Chefe de clinica dessa especialidade na Polyclinica Geral do Rio de Janeiro e medico do Instituto de Protecção á Infancia. Consultas das 12 ás 5 da tarde. Consultorio: Rua da Carioca 25, sobrado.

PIANOS
dos mais acreditados fabricantes vendem-se em casa de
José de Sá Oliveira
42, RUA DA CARIOCA, 42

EMPRESTA-SE
Dinheiro sobre joias e cautelas do Monte Soccorro.
Pereira & Guimarães
44, RUA DA CARIOCA, 44

A' Rabeca de Ouro
Fabrica de instrumentos de corda. Unica casa que recebe as ultimas novidades Europeas.
Alfredo dos Santos Conceição & C.
61, Rua da Carioca, 61

ESTABELECIMENTO DE PIANOS
J. de Sá Oliveira
Vende, Aluga, Reforma e Afina
COMPRA PIANOS
42, RUA DA CARIOCA, 42

Firmino Fontes
Ferragens, Tintas e Vernizes
Recebidos directamente das fabricas. Preços baratissimos sem competidor.
TELEPHONE 1.305
5, RUA DA CARIOCA, 5

CHAPÉOS DE SOL
E
BENGALAS PARA PRESENTES
Chapelaria do Globo

Bengalas e chapéos de sol
Sombrinhas para senhoras e creanças
SEMPRE NOVIDADES
Chapelaria do Globo

Ferragens, Tintas e Vernizes
Recebidos directamente das fabricas
Preços baratissimos sem competidor
FIRMINO FONTES
5, Rua da Carioca, 5

NA [illegible] HA'
Nem houve ainda camisas tão boas, tão firmes e tão baratas como as da fabrica Confiança do Brasil.
83, RUA DA CARIOCA, 83

AS MELHORES
Ceroulas, mais bem feitas e mais duraveis, são as da fabrica Confiança do Brasil.
83, RUA DA CARIOCA, 83

TAPETES E CAPACHOS
Oleados, e todos os artigos feitos e bonitos só os da casa mais A INDUSTRIA NACIONAL
46, RUA DA CARIOCA, 46

TODO FREGUEZ
que for á Rua da Carioca n. 46
A' Industria Nacional,
encontrará preços e a casa que mais barato vende.

JOSE' MENDES
CIRURGIÃO DENTISTA
Diplomado pela Faculdade de Medicina do Rio de Janeiro e membro do Instituto Brasileiro de Odontologia. Consultorio e residencia
54, Rua da Carioca, 54, sobrado

Au Bijou de La Mode
Grande venda extraordinaria. Completo e variado sortimento de calçados estrangeiros e nacionaes, para homens e senhoras, que são vendidos por preços baratissimos no Au Bijou de La Mode
A. D. DE CARVALHO
7 e 7A — RUA DA CARIOCA — 7 e 7A
Proximo ao largo do Rocio

Casa Ypiranga
Companhia Calçado Clark Limited
RIO DE JANEIRO
32, RUA DA CARIOCA, 32

CHAPÉOS E GORROS
Bonets para creanças e automobilistas
Chapelaria do Globo
16, RUA DA CARIOCA, 16

Au Parc Central
Grande armazem de roupas feitas, roupas brancas, novidades de Paris. Preços sem competidor.
12, RUA DA CARIOCA, 12
canto da travessa de S. Francisco

Au Bijou de La Mode
Grande venda extraordinaria. Completo e variado sortimento de calçados estrangeiros e nacionaes, para homens e senhoras, que são vendidos por preços baratissimos no Au Bijou de La Mode
A. D. DE CARVALHO
7 e 7A — RUA DA CARIOCA — 7 e 7A
Proximo ao largo do Rocio

JOALHERIA
Jacob Fuoco & C.
40, RUA DA CARIOCA, 40

ANNUNCIOS
DE
Aluga-se,
Precisa-se
e Vende-se
tres linhas 200 rs. no Correio da Manhã

A FORÇA DO DESTINO
Vicente Vidal
A 2, RUA DA CARIOCA, A 2

Molestias das creanças.
Molestias da pelle e syphilis
DR. MONCORVO
CONSULTORIO:
48, RUA DA CARIOCA, 48
A's 3 horas da tarde

Dr. E. de Assis
Dispondo de completa e moderna installação electrica. Trata todas as molestias e por preços ao alcance de todos. Raios X e suas applicações.
8, RUA DA CARIOCA, 8
das 12 ás 5 da tarde

CHAPELARIA DO GLOBO
SEMPRE NOVIDADES
16, Rua da Carioca, 16

LEGITIMA
Fabrica Confiança do Brasil
A MAIS BARATEIRA
83, RUA DA CARIOCA, 83

ANNUNCIOS
DE
Aluga-se,
Precisa-se
e Vende-se
tres linhas 200 rs. no Correio da Manhã

POLYFORMIATO

GRANULADO

O TONICO MUSCULAR MAIS ENERGICO

Os Formiatos, em therapeutica, devem-se tomar de preferencia sob a fórma de — Polyformiato, composto de formiatos em proporções que equivalem á equação mineral do plasma physiologico. A toxidade do — Polyformiato é nulla, e os seus effeitos, como tonico gerador da força, são certos e infalliveis, razão pela qual elle é indicado em todas as fraquezas funccionaes.

Em resumo, os principaes casos em que o Polyformiato, tem sido experimentado com successo são os seguintes — Neurasthenia, anemias diversas, convalescenças, arterio-sclerose, debilidade, fraqueza senil, crescimento tardio, e nos que se entregam aos divertimentos de sport, caça, equitação, cyclismo, esgrima, foot-ball, etc.

MEYRELLES & MOURA BRASIL — RUA URUGUAYANA, 33

TAPEÇARIAS E MOVEIS

Artigos para ornamentação de casas

Esteirões, oleados, capachos e tudo concernente a decorações de bordo

Sortimento completo de tapetes, cortinas e cortinados.

HENRIQUE BOITEUX & COMP.

ARMADORES E ESTOFADORES

Telephone 1 850

27, RUA URUGUAYANA, 27

Rio de Janeiro

LÊR COM ATTENÇÃO

AOS QUE PRECISAM DE DENTADURAS

Muitas pessoas que precisam de dentaduras, devido á exiguidade dos seus recursos, são muitas vezes forçadas a procurarem profissionaes menos habeis que as illudem em todos os sentidos, pois esses trabalhos exigem muita pratica e conhecimentos especiaes.

Para evitar taes prejuizos e facilitar a todos obter dentaduras, dentes a pivot, coroas de ouro, bridge-work, etc., o que ha de mais perfeito nesse genero, resolveu o abaixo assignado reduzir o mais possivel a sua antiga tabella de preços, que ficam desse modo ao alcance dos menos favorecidos da fortuna. — No seu antigo consultorio, á rua Sete de Setembro n. 60, dá informações completas a todos que o desejarem. Acerta e faz funccionar perfeitamente qualquer dentadura que não esteja bem na bocca e concerta as que se quebrarem por preços insignificantes.

DR. SA' REGO (Especialista)

60 -- RUA SETE DE SETEMBRO -- 60

DINHEIRO SOBRE JOIAS

E CAUTELAS DO MONTE DE SOCCORRO

CONDIÇÕES ESPECIAES

Casa GONTHIER, fundada em 1867

3-RUA LUIZ DE CAMÕES-5

GRAUNA

Tonico vegetal para dar brilho e vigor

AOS CABELLOS

E' o unico Tonico que faz sumir a caspa e nascer cabellos. A Grauna torna os cabellos tão macios e tão lustrosos que chega a causar admiração.

E' tão inoffensiva, que sem receio as mães de familia podem applicar na cabeça de seus filhos para exterminar as caspas humidas e seccas. Não se deixem illudir com as imitações: a Grauna é manipulada com hervas sertanejas completamente desconhecidas, é portanto um segredo.

Os vidros da legitima Grauna contêm um escudo saliente que fica do lado opposto do rotulo, tendo no centro as seguintes palavras: Grauna — Rio e são acondicionados em saccos de papel com os seguintes dizeres impressos: Tonico vegetal Grauna para o cabello — Não se illudam — usem sómente a Grauna, si quizerem possuir lindos e abundantes cabellos.

A GRAUNA vende-se nas principaes casas de armarinho, modas, perfumarias e nas drogarias e barbearias.

DEPOSITOS — No Rio: Araujo Freitas & C., rua dos Ourives n. 113, e Godoy Fernandes & Paiva, rua de S. Pedro n. 74 — Em S. Paulo, Baruel & C., largo da Sé. — Em Santos, Rodolpho M. Guimarães, praça da Republica.

CLUBS DE PIANOS

CASA "STANDARD"

RUA DO OUVIDOR, 72. RIO DE JANEIRO

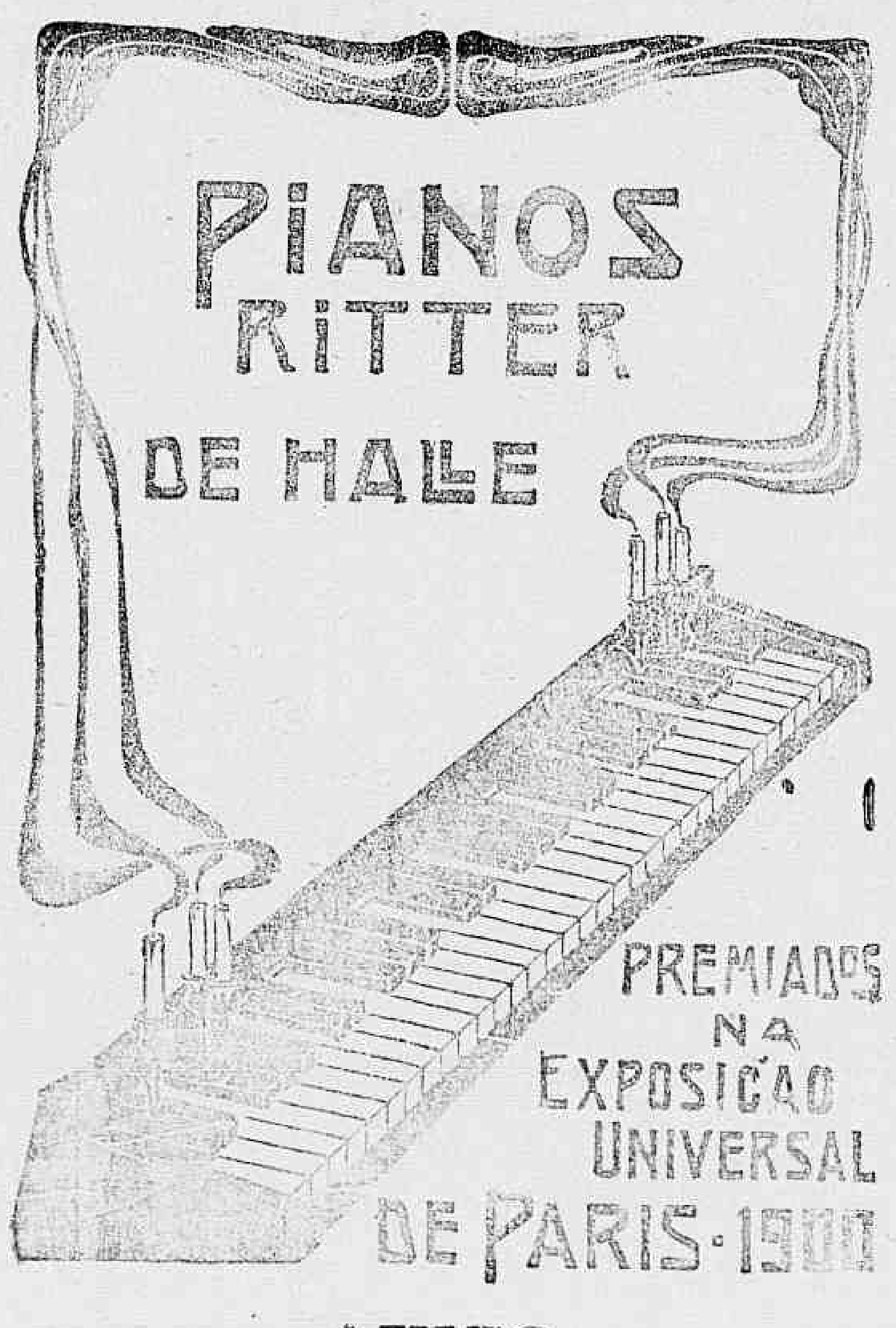

AVISO

Não confundir o verdadeiro CLUB com jogo de loterias. — Publicamos as condições: 500 socios, 150 semanas e sorteios, 12$000 semanaes podendo se receber immediatamente o piano depositando 50 prestações.

Não se deixem illudir: CLUB é negocio serio, não confundir com jogo do bicho. — Só principiam os sorteios quando todos os numeros forem tomados. — Os numeros sorteados não jogam mais, as probabilidades do socio augmentam cada semana; a casa não fica com numeros, NÃO JOGA. — Os socios poderão optar entre o piano e a celebre pianola «REX» com sortimento completo de musicas, devendo o club ser fechado até fins de novembro.

FORMI-KOLA

RODRIGUES

Elixir de formiato de soda e noz de kola

O MELHOR TONICO MUSCULAR E NEVROSTHENICO

Já bastante experimentado, é um medicamento de grande valor como anti-neurasthenico, anti-anemico, util nas convalescenças das molestias infecciosas, na fraqueza sexual, esgotamento nervoso, atonia intestinal, asthenia grippal, etc. Diminue ou supprime a fraqueza e o cansaço nos exercicios physicos ou trabalhos excessivos.

A' venda em todas as pharmacias e drogarias.

Deposito — Rua Gonçalves Dias n. 57

E. LAMBERT

AVENIDA CENTRAL, 60

Agente representante das fabricas francezas:

Sautter Harlé & Comp.
Marinoni & Comp.
P. Prioux & Comp.
Amblard & Comp.
Weheyer & Richmond
Toucher & Comp., etc., etc. etc

Machinas a vapor, electricidade, embarcações a vapor e gazolina, machinas de impressão, papeis communs e de valores, material typographico, etc. Catalogos, orçamentos, com

E. LAMBERT

FINADOS

Chegaram novidades, em vazos, jardineiras, jarras, letras de faiença e figuras adequadas para ornamentações de mausoléos e sepulturas, a preços commodos.

Casa Moniz

39 — rua do Ouvidor, em frente ao Café Cascata

Banco Commercial do Porto

Capital 7.000:000$000 fortes

Saques sobre Portugal
Continente e Ilhas
Hespanha e Italia

AGENCIA

4, Rua Visconde Inhaúma, 4

A. Santos, Moreira & C.

FIGURINOS NOVOS

Album de Blouses — trimensal, 5$000.

Chic Parisien com moldes, 4$000.

Mode Parisienne com 6 moldes, 5$500.

Diversos a 500 réis, 1$, 1$500 e 2$000.

CASA VICTOR MARKS

103, Rua dos Ourives, 103

FIGURINOS NOVOS

Weldon's Ladies Journal — mensal com quatro moldes, 2$000.

Os tres ultimos 5$000.

Miroir de Modes — com tres moldes 2$000.

Os tres ultimos numeros 5$000.

Mundo Elegante — mensal — publicado em PARIS 2$000.

Pedido pelo Correio, ordem ou vale.

CASA VICTOR MARKS

103, Rua dos Ourives, 103

FINADOS

Grandes novidades
Corôas de missanga
e biscuit

ARTIGO FRANCEZ

90 C Rua Uruguayana 90 C

ALUGA-SE

O grande sobrado da rua do Rosario n. 34 com duas salas, 5 quartos, cozinha, despensa, latrina, agua e gaz, com 2 entradas independentes, toda pintada e forrada de novo.

Trata-se na rua do Mercado n. 57, Ca... Anzol. 262

LANITITE

PAT. 4.829

Revestimento de Soalhos: Hygienico, Confortavel e Economico.

Applica-se sobre madeira, pedra, ferro, cimento, etc. Absolutamente incombustivel, impermeavel, isolador do calor, som, frio e humidade, leve, inatacavel pelos insectos, acidos e roedores.

Escriptorio: rua do Ouvidor n. 155

Fabrica — Rua S. José n. 62

Fortes & Comp.

ILEGÍVEL

ASSIGNATURAS

Um anno.......... 30$000
Seis mezes.......... 18$000

Aos srs. assignantes pedimos nos enviarem a importancia de suas assignaturas em vales postaes do Correio e endereçados ao gerente desta folha, *V. A. Duarte Felix*.

A EXPOSIÇÃO DE 1908

Depois das indispensaveis e demoradas ponderações a que obrigava a importancia do assumpto, está definitivamente assentado que seja a praia Vermelha o local onde se effectue a exposição de 1908, na qual, cem annos depois que aos portos do Brasil teve accesso o commercio internacional, pretendemos dar publica mostra do nosso desenvolvimento economico.

Não podia ser mais acertada a escolha.

De certo, não faltam na nossa cidade—ninho de esplendores onde a Natureza esgotou todo o capricho de sua fantasia—outros pontos que se pudessem julgar, sob este ou aquelle aspecto, mais proprios á realização do grande certamen. Nenhum, porém,—força é confessal-o—reune, como a poetica praia da enseada de Botafogo, as condições requeridas para o seu completo exito.

Ali, como se poderia talvez encontrar algures, se estende aberta, franca, naturalmente preparada, a area precisa para as edificações; ali existe, para moldura das bellezas que o engenho do homem possa crear, o scenario maravilhoso da mais maravilhosa topographia.

Sobretudo, uma circumstancia, das mais ponderaveis, fala em favor da escolha feita pela commissão:—a commoda e facil accessibilidade da praia Vermelha, por todos os vehiculos de terra e de mar.

Em outros pontos da cidade se poderia, é certo, encontrar o espaço necessario e indispensavel ás muitas installações que se hão de fazer, e o proprio ministro da industria não desdenhou de estudar todos os logares onde pareceu possivel a realização do certamen.

Mas não era apenas a vastidão da area e o seu facil preparo que se deveria considerar; tanto quanto isso, era fatal pensar-se na facilidade de communicações do centro urbano com o local escolhido.

Além de tudo, sendo a exposição uma festa que ha de attrair á capital da Republica não apenas a visita dos brasileiros que residem nos Estados, mas ainda a dos estrangeiros de toda a parte do mundo, era natural que se procurasse installal-a de modo que consultasse tambem á necessidade de exhibir, ás vistas curiosas dos que nos procurem, o que temos de mais capaz de lhes dar uma impressão exacta dos progressos realizados na cidade.

Sob esses varios aspectos nenhum outro local póde disputar a palma á praia Vermelha.

Está no seu caminho o que existe de melhor e de mais formoso no Rio de Janeiro.

Fosse a Tijuca ou a praia Formosa o ponto preferido e grandes obras teria que fazer o governo para tornar ao menos decentes as ruas e praças pelas quaes, sem outro recurso, se teria de fazer o longo trajecto para attingil-o.

Escolhida a praia Vermelha, esse trabalho é dispensavel, pelo menos para a commissão, que póde empregar toda a sua actividade directa e exclusivamente no preparo da exposição em si.

O facto de pertencerem os terrenos de sua praia ao governo e de existir ali, desoccupado, o majestoso edificio destinado á Escola Superior de Guerra e que, da melhor maneira, se presta para nelle funccionar o jury da exposição, foram outros tantos motivos que influiram na escolha.

Contra ella, na verdade, nada se teria a allegar, sinão receiasse em zona servida pela companhia de bondes Jardim Botanico.

Não nos referimos propriamente á maneira pela qual ella dará transporte á onda extraordinaria dos visitantes da exposição; é de seu proprio interesse servil-os prompta e rapidamente, ganhando com isso lucros avultados.

Precisa, porém, o governo cogitar de preço do transporte do centro da cidade para o local onde se vae realizar o certamen e não é justo que deixe a população, que o deseje visitar, entregue sem defesa á ganancia da companhia.

Cobrar, como cobra actualmente, 300 réis pelo transporte da cidade á praia Vermelha, é, sem duvida alguma, uma extorsão que apenas se mantém pela força de um contrato contra o qual, em tempos normaes, é talvez desculpavel a inercia do poder publico, preso a escrupulos excessivos.

Agora, porém, aberta a exposição, entra para a companhia um periodo de vantagens excepcionaes que a devem levar a algumas concessões de preço, como, da mesma fórma, levaria o governo a qualquer tolerancia para com ella, um periodo de excepcional calamidade.

Enormemente favorecida pelo acaso da escolha do local para funccionamento da exposição, é natural que a Jardim Botanico concorde em diminuir para 200 réis o preço da passagem da cidade até a praia Vermelha e vice-versa.

Fossem outros os antecedentes da companhia e tantos motivos não tivesse ella dado já á desconfiança publica, e não pensariamos em lembrar ao governo que a compellisse a uma medida que deveria ser espontanea.

Não ha que fiar, porém.

O caso, ainda recente e escandaloso, da concessão do terreno que ella obteve para edificar uma estação que offerecesse todas as commodidades ao publico, e no qual erige, ao contrario, a mais vasta *Cabeça de Porco* para explorar a industria dos alugueis, obriga-nos a todas as cautelas.

Ao governo incumbe, portanto, facilitando quanto possivel o accesso á exposição, accordar com a companhia Jardim Botanico a reducção das passagens em seus bondes que façam o trafego de passageiros entre o largo do Machado e a praia Vermelha.

Conseguindo isso e mais a organização de um horario que satisfaça as necessidades do publico visitante, terão os poderes publicos concorrido para dar ao projectado certamen os meios mais acertados para o seu exito.

Topicos e Noticias

O TEMPO

As primeiras manifestações do dia de hontem foram de muita luz, luz effusciadora, a abrazar a terra.

A pouco e pouco, porém, a tarde se foi tornando escura, sem brilho e sem fulgor, densamente encoberto por um pesado manto plumbeo, prenunciador de chuva. E esta veiu, com effeito, pela noite, ora miuda e impertinente, ora mais grossa e insupportavel.

A temperatura, segundo lemos no boletim do Observatorio, oscillou entre os extremos minimo e maximo de 22.5° e 24.0°.

HONTEM

Conferenciaram com o presidente da Republica os ministros do interior, viação e marinha.

Estiveram no palacio do Cattete os srs.: senadores Alvaro Machado, Metello e Pinheiro Machado e os deputados Alberto Maranhão, Wenceslão Braz e Cornelio da Fonseca.

Caixa de Conversão

A Caixa de Conversão recebeu £ 806, francos 1.280, dollars 10 e marcos 20, correspondentes a 13:788$667, tendo sido retiradas £ 1.663 e 10$ em moedas de ouro nacional, equivalentes a 25:210$000.

Segundo o balancete semanal procedido hontem existe em deposito a importancia de 97.912:852$852 ou £ 6.119.542-17-4.

Cambio

Curso Official

PRAÇAS	90 D/V	A VISTA
Sobre Londres	15 3/16	15 3/64
» Paris	629	636
» Hamburgo	775	786
» Italia	—	639
» Portugal	—	343
» Nova York	—	3.303
Libra esterlina em moeda	—	16.066
Ouro nacional em vales por 1$	—	1.793
Bancario	15 5/32	15 7/32
Baixa matriz	15 5/32	15 3/16

Renda da Alfandega

Renda do dia 26:

Em ouro.......... 125:651$702

Em papel.......... 227:924$149 348:775$851

Renda do dia 1 a 26 do corrente...... 6.412:709$180

Em igual periodo de 1906...... 7.745:861$573

Differença a maior em 1906...... 1.333:161$393

HOJE

Está de serviço na repartição central de Policia o 2º delegado auxiliar.

Derby-Club

CORRIDAS — São nossos favoritos:

Parrapo — Wo-lan — Brilhantina
Pericholé — Pelayo — Mondego
Espadilha — Leão — Sans Pareil
Portugal — Brinde — Brioso
Pelops — Rubi — Cervantes
Sargento — Tejo — Dictador
Alpha — Patria — Virago

Reuniões

Effectuam-se as seguintes:

Do Cassino Commercial, reunião intima; do Club dos Caçadores, recepção; do Club de Regatas Vasco da Gama, assembléa geral; da Caixa Auxiliar Telegraphica da E. F. Central do Brasil, assembléa geral, e em das annunciadas na «Vida Operaria».

A' noite

CARLOS GOMES — *Tosca*, em matinée e *Carmen*, á noite.
S. PEDRO — *Ventú*.
RECREIO — *Entre a missa e o almoço* e *Os maridos da viuva*.
S. JOSÉ — Phonographo humano.
LYRICO — Cinematographo falante!
CINEMATOGRAPHO PARISIENSE — Funcção variada.
MOULIN ROUGE — Espectaculo variado.
CINEMATOGRAPHO PARAISO NO RIO — Funcção.
PARQUE — Diversão variada.
CINEMATOGRAPHO PATHÉ — Exhibição de vistas.
CIRCO SPINELLI — Programma variado.
PAVILHÃO INTERNACIONAL — Cinematographo.

Pelo presidente da Republica foram hontem assignados os decretos: aposentando, com todos os vencimentos, no cargo de ministro do Supremo Tribunal Federal, o dr. Lucio de Mendonça; e nomeando para esse logar o dr. Pedro Augusto Carneiro Lessa, lente da Faculdade de Direito de São Paulo.

A escolha não podia ser mais feliz. O dr. Pedro Lessa é um jurisconsulto eminente, de reputação feita em todo o paiz, e allia ao seu notavel saber uma reconhecida integridade de caracter.

De juizes dessa ordem é que a Republica precisa, competentes, honestos, incapazes de submissão ás baixas paixões da politicagem.

O capitão-tenente Carlos Augusto Gastão Lavigne vae á Europa aperfeiçoar-se nos estudos de artilharia e torpedos, tendo para esse fim obtido licença, por portaria de hontem do ministro da marinha.

Na sessão de segunda-feira, do Senado, será votada a prorogação da actual sessão legislativa até o dia 30 de novembro proximo.

Corre com visos de verdade pelas rodas navaes que o ministro da marinha, em homenagem aos seus camaradas de armas que succumbiram na catastrophe occorrida com o *Aquidaban*, pretende mandar levantar na bahia de Jacuacanga uma grande columna de marmore, com placas de bronze, em que serão gravados os nomes de todos os officiaes e marinheiros victimas da terrivel explosão.

Até principios do vindouro mez ficará resolvida essa justa homenagem.

A Casa Flora recebeu lindos exemplares dos legitimos canarios Hamburguezes — Ouvidor n. 31.

A directoria do Club Naval pede-nos declaremos ter enviado ao chefe do estado-maior do Exercito, para serem distribuidos pela respectiva officialidade, cincoenta convites para o *pic-nic* realizado ha dias no Jardim Botanico, e offerecido á officialidade do cruzador *Zenteno*.

Dentro de poucos dias deixará o logar de fiscal do governo junto á *Aacher und Fener Versicherung Gesellschafft* o sr. Francisco da Silva Mendes Guimarães, ha pouco nomeado para a commissão de propaganda e expansão economica do Brasil no estrangeiro.

Sabemos que para aquelle cargo será nomeado o sr. Hermenegildo dos Santos Lobo.

Anticatarrhal de GRANADO & C., o melhor medicamento contra bronchites, catarrho pulmonar e influenza.

O presidente da Republica sanccionou hontem as resoluções legislativas autorizando o governo a abrir ao ministerio do exterior o credito de 30:000$000, papel, supplementar á verba 2ª «empregados em disponibilidade», do art. 16, da lei n. 1617, de 30 de dezembro de 1906; e autorizando o governo a aposentar com todos os vencimentos o ministro do Supremo Tribunal Federal, dr. Lucio de Mendonça.

Hontem o venerando almirante barão de Ivinheima offereceu em sua residencia, e no seio de sua illustre familia, um banquete á turma de aspirantes a guardas-marinha do anno de 1867, quando s. ex. dirigia a Escola Naval, para retribuir o carinho e a amizade que o ligam aos seus queridos ex-discipulos.

Perfumarias finas. L. Hermanny. Gonç. Dias 15

Durante a madrugada de hontem até ás 8 horas da manhã, o 4º annista de medicina Teixeira de Godoy e o veterinario Florentino Nunes estiveram nos districtos do Engenho Velho e Espirito Santo em inspecção de leite.

Das verificações feitas na via publica e domicilios constaram as seguintes falsificações.

Na rua de S. Christovão esquina da rua Mariz e Barros, botequim de Joaquim Coelho Sobrinho;

na rua S. Valentim n. 19, de João de Araujo;

na rua Nery Pinheiro n. 5, de Manoel Damasco, e carrocinha n. 897 de Ambrosio Marques.

Aos infractores acima foram impostas multas que attingiram a um total de....... 330$000.

O bilhete n. 5311 da Loteria Federal extrahida hontem, 26, e premiado com 50:000$000, foi vendido em S. Paulo pelos agentes geraes srs. Ruben, Guimarães & C.

«Satisfaça primeiramente as disposições contidas no capitulo V do decreto n. 6.455 de 19 de agosto de 1907», foi o despacho dado pelo ministro da viação ao requerimento em que The Jewish Territorial Organisation, por seu advogado dr. F. R. de Moura Escobar, propoz ao governo estabelecer no Brasil, em grande escala, um serviço de colonização.

Calçado Globo — Nas principaes casas.

O *Diario Official* publicará hoje o decreto que autoriza a celebração do contrato com a Companhia de Navegação a Vapor do Rio Parnahyba para a navegação do mesmo rio, entre a cidade de Parnahyba e o porto da Tutoya, e as clausulas do referido contrato.

Advogados — Drs. Moniz Freire e Pereira da Silva — Rua da Quitanda, 81, 1º andar — Das 12 ás 4 horas da tarde.

O dr. David Campista visitou hontem as dependencias do Tribunal de Contas, onde examinou o serviço cartorario que ali funcciona.

A collecção de autographos de autores nacionaes do Instituto Nacional de Musica acaba de ser enriquecida com mais um de precioso valor.

O maestro Alberto Nepomuceno, director daquelle estabelecimento, em officio que dirigio hontem ao ministro do interior, scientificou a s. ex. que a sra. d. Maria Amalia Muniz Freire, digna filha de Francisco Manuel, o glorioso autor do Hymno Nacional, offertára áquelle instituto, um autographo de seu pae.

Esse autographo é de uma parte do canto (coro) do nosso hymno.

E' este o unico manuscripto que o instituto possue do inolvidavel autor brasileiro.

A questão fluminense

NO SUPREMO TRIBUNAL

A abertura da sessão — A preliminar — Os debates — A questão juridica e a questão politica — A ausencia do ministro Herminio Espirito Santo — O adiamento do julgamento — Outras notas

O Supremo Tribunal Federal apresentava hontem um aspecto bizarro e estranho.

Desde cedo era notavel o movimento de pessoas que galgavam a larga escadaria de marmore á procura de um bom logar, de onde pudessem assistir ao julgamento do aggravo que, sob a apparencia de interdicto possessorio, envolve a questão politica que ora se agita no Estado do Rio. Eram, na maioria, interessados, notavelmente politicos em evidencia naquelle Estado, esses que encheram o recinto, comummente abandonado, do Supremo Tribunal.

Quando foi aberta a sessão, á hora do costume e com as formalidades do estylo, a sala estava literalmente cheia. No interior das cancellas, recinto privativo dos advogados, era difficil o transito dos proprios serventes e continuos, que tinham de attender aos pedidos do presidente e aos chamados dos juizes.

Quando o dr. Piza e Almeida, depois de julgados dois aggravos, um do Maranhão e outro do Amazonas, annunciou o julgamento do n. 981, um sussurro de anciedade se ouviu e a onda cresceu approximando-se das cadeiras dos juizes.

Era o aggravo do sr. Raul Camargo, interposto da decisão do juiz federal de Nictheroy, que lhe negou o mandado prohibitorio por elle requerido sob o fundamento de achar-se ameaçado de turbação na posse do terreno de sua propriedade á margem do canal de Macahé e Campos.

Raul Camargo allega que o actual presidente do Estado era autoridade illegitima para contratar com os srs. commendador Antonio Augusto de Souza, dr. Andronico Rustico Tupinambá e Constantino José Gonçalves a restauração do canal e acrescentamento de obras, conferindo-lhes direito de desapropriação e de cobrança de taxas.

O interdicto prohibitorio foi requerido sob a allegação de achar-se elle ameaçado na posse das suas terras em virtude do direito de desapropriação outorgado aos alludidos contratantes pelo dr. Alfredo Backer.

Do lado moral e politico da questão já nos temos occupado devidamente, e os leitores se acham perfeitamente informados do mecanismo que a facção do sr. Nilo procura ajustar ao caso para declarar illegitimo o actual presidente.

Vamos reproduzir o que se passou hontem no Supremo Tribunal, embora a decisão não satisfaça á justificavel anciedade com que era esperada a palavra da mais alta corporação judiciaria do paiz.

Annunciado o julgamento do aggravo, achavam-se presentes os ministros Manoel Murtinho, Oliveira Ribeiro, procurador geral da Republica, Cardoso de Castro, Manoel Espinola, Amaro Cavalcanti, Epitacio Pessoa, Ribeiro de Almeida, André Cavalcanti, Pindahyba de Mattos e Guimarães Natal, relator do feito.

Faltava o ministro Herminio do Espirito Santo.

Havia, portanto, nove juizes desimpedidos, porque o sr. Oliveira Ribeiro, por ser procurador da Republica, não tem voto.

Dada a palavra ao relator, sr. **Guimarães Natal**, este declarou que, antes de proceder á leitura do seu relatorio, queria submetter á deliberação do Tribunal uma preliminar, qual a de saber si, estando presentes apenas nove juizes desimpedidos, podia ser julgada a questão.

Entendia pela negativa por envolver o aggravo materia constitucional e importar em decisão final.

O sr. **Piza e Almeida**, presidente, pondera que não se trata de uma sentença final, e sim de um aggravo. Sujeita á deliberação da casa a preliminar do relator.

O sr. **Oliveira Ribeiro**, contestando esta opinião, diz que não se tratar de sentença final, mas de um simples interlocutorio que é o despacho aggravado.

Pede a palavra o sr. **Epitacio Pessoa**, que começa declarando ser [illegible] o feito do julgamento, pouco lhe importando igualmente a questão politica comprehendida pelo interdicto possessorio.

Pensa, porém, que a decisão é terminativa; é sentença final e verdadeira que o Tribunal vae pronunciar, porque nenhum recurso terá a parte para impugnal-a.

Além disso, ella vae resolver a questão da constitucionalidade de um governo, e uma decisão desta ordem não póde ser tomada sinão com a presença de dez juizes do Tribunal.

Pede de novo a palavra o sr. **Oliveira Ribeiro**, que, apegando-se á lei n. 1.129 de 19 de novembro de 1903, sustenta o seu ponto de vista e diz [illegible] ao Tribunal, no conhecimento da preliminar, outro criterio de julgamento além daquelle, que é o da lei.

E' dada a palavra ao sr. **Epitacio Pessoa**, que diz ser a lei de 1902 a reguladora do caso, e nesta se estabelece que indispensavel era a presença de dez juizes [illegible] julgamento envolvesse questões de constitucionalidade de leis federaes e dos Estados.

Diz ser esta a unica interpretação, a menos que o Tribunal quizesse satisfazer, com prejuizo da sua autoridade, á sofreguidão que se nota em torno do caso.

O sr. **Oliveira Ribeiro** pede a palavra, porque diz [illegible] deve importar [illegible] pouco formar.

Estendendo-se, diz ainda que a especie offerece dois aspectos, o juridico e o politico, não devendo o primeiro ser envolvido pelo segundo.

Neste ponto o procurador da Republica entra francamente no merecimento da questão.

O interdicto prohibitorio—diz s. ex.—é apenas um meio preparatorio, que terá como consectario a acção possessoria.

Só então esta se iniciada e chegar ao seu termo, é que o Supremo Tribunal estará diante de uma sentença final.

A decisão do Tribunal na questão juridica [illegible] um incidente: não [illegible] terminativa.

Si sentença final existe—conclue s. ex.—esta só póde ser na questão politica, [illegible] importar na deposição do presidente do Estado.

Apartes dos srs. Epitacio Pessoa e Guimarães Natal.

Fala novamente o sr. **Guimarães Natal**, que diz que se limitará a informar ao Tribunal que, seja qual fôr a sua decisão, ella será final na questão politica, porque [illegible]

Insistindo nas mesmas idéas, diz o sr. **Epitacio Pessoa** que a questão juridica não póde resolver [illegible]

Qualquer que seja a decisão do Tribunal—diz s. ex.—ha [illegible]

O sr. Epitacio Pessoa discute neste ponto a questão com accentuada vehemencia.

Segue-se-lhe com a palavra o sr. **Oliveira Ribeiro**, que [illegible] de 29 de dezembro de 1902, até 8 juizes [illegible]

Alega—diz s. ex.—não uma violação da Constituição Federal, mas sim uma transgressão soffrida pela Constituição do Estado.

A lei impugnada não offende a Constituição Federal, [illegible] 10 juizes, mas somente a Constituição fluminense. Em aparte, o sr. Epitacio Pessoa observa que tal violação redunda, em ultima analyse, na violação da Constituição Federal.

Fala tambem o sr. **Pindahyba de Mattos**, que pondera ter o procurador [illegible] o Tribunal, por escrupulo, não deve decidir uma questão de tanta magnitude com a presença de nove juizes somente.

Propõe que seja convocado um dos juizes seccionaes para tomar parte no julgamento, satisfazendo-se assim—diz s. ex.—a sofreguidão que existe em torno do julgamento.

O sr. presidente observa que tal convocação não se podia fazer para a sessão de hontem, só podendo ser feita, conforme determina o Regimento do Tribunal, depois do juiz ausente dar duas faltas sem causa justificada.

Por fim se manifestou o sr. **Amaro Cavalcanti**, que declarou não participar dos escrupulos do sr. Pindahyba, votando entretanto pela preliminar, de accôrdo com os fundamentos do voto do relator.

Procedida á votação, todos os ministros se manifestaram pela preliminar, ficando adiado o julgamento para uma das proximas sessões.

Ao ser annunciada a deliberação do Tribunal, começaram a retirar-se as pessoas que se achavam no recinto. Dentre os presentes conseguimos notar os srs. deputado Pedro Moacyr, dr. João Manoel Carlos de Gusmão, José Gonçalves, deputados Themistocles de Almeida, Baptista de Lacerda, procurador do Estado do Rio, Chacon, Raul Veiga, dr. Joaquim Nunes Tavares, dr. Antonio Pires de Carvalho e Albuquerque, deputado Joaquim Pires Ferreira, dr. Theodoro de Magalhães, Castidiano Rosas, Souza Dias Filho, dr. [illegible], deputado [illegible] Accioly, Raul Bastos de Macedo, deputado Borges Monteiro, dr. Oliveira Coelho, Inglez de Souza, Heitor Peixoto, Januario [illegible], Octavio Kelly, [illegible] Goldschmidt, dr. Amalio da Silva, desembargador Ventura de Albuquerque, deputado estadual, dr. Antonio Pinto, Luiz Murat, Abilio Alves, Adolfo Monteiro, drs. Bulhões Carvalho, Fonseca Portella, Philadelpho de Almeida, deputado João Paulo Rocha, dr. Pedro Francelino, juiz criminal Alonso Niemeyer, dr. Mauro [illegible], Raymundo Silva, Paulo Vianna, Pedro Tavares, Azevedo e Costa, Luiz Salazar, Julio Vianna, Abilio Martins, Godofredo Maciel, Maurilio de Rezende e representantes da imprensa.

O nosso collega *O Seculo* deu uma 2ª edição consagrada ao caso, caprichosamente feita, pelo que o felicitamos.

Logo que foi decidida a preliminar affixámos um *boletim* relatando o que o Tribunal havia decidido.

Gazolina especial para automoveis recebeu o Trajano de Medeiros & C., rua General Camara 65.

Hontem, no gabinete do dr. David Campista, ministro da fazenda, houve, á tarde, uma longa conferencia entre s. ex. e os srs. Lindolpho Camara, chefe do seu gabinete, Costa Junior, director do expediente, Pedro Teixeira Soares, do contencioso, Alfredo Regalo Valdetaro, do expediente, e Cardoso de Menezes, director interino das rendas publicas.

Nessa conferencia foi demoradamente discutido o projecto elaborado pelo dr. Didimo Agapito da Veiga, acerca da reforma do Thesouro.

Cada um dos directores do Thesouro Federal entregou ao dr. David Campista, para s. ex. estudar, o seu parecer a respeito.

Calçado Globo — Nas principaes casas.

O Thesouro resgatou hontem mais duas apolices do emprestimo de 1897, no valor de 2:000$000.

Ao presidente do Tribunal de Contas remetteu o ministro da fazenda o decreto abrindo o credito de 151:106$324, supplementar á verba «Alfandegas», do corrente exercicio.

Ao Senado Federal remetteu o ministro da fazenda as mensagens presidenciaes abrindo os creditos de:

123:387$728, para a restituição de espolios de que foram arrecadados pelo curador de ausentes, dr. Genesio Telles Bandeira de Mello;

415:407$000, para occorrer ao pagamento devido a Antonio Nunes Pires, em virtude de sentença judiciaria.

PARA AUTOMOVEIS

Pneumaticos e camaras de ar da Continental Caoutchouc & Gutta Percha C., STOCK NOVO. Preços sem rival — Unicos agentes — TRAJANO DE MEDEIROS & C. Rua General Camara n. 65.

Tendo o presidente da Republica sanccionado a resolução legislativa autorizando o governo a abrir os creditos necessarios para occorrer ás despesas com as festas em homenagem aos monarchas portuguezes, o ministro da fazenda enviou um officio ao Senado, acompanhado dos autographos da referida lei.

Sob a presidencia do ministro da fazenda, reuniu-se hontem o conselho de fazenda.

CONFERENCIA DA PAZ

LONDRES, 26—O *Times* dá hoje á publicidade uma carta dirigida ao primeiro delegado inglez na Conferencia da Paz sir. Edward Fry, pelo sr. Beldiman, delegado da Rumania, que critica o arbitramento obrigatorio tal como foi adoptado pela Conferencia e diz que, ante as reservas feitas, não se deverá perguntar si ficou de pé o principio enunciado.

ANTUERPIA, 26—O *Novo Precurseur* publica hoje a resenha de uma entrevista do correspondente em Haya com o delegado brazileiro Ruy Barbosa, a respeito dos resultados da Conferencia.

O embaixador do Brasil declarou acreditar que a Conferencia teve um grande resultado moral, pela approvação do principio de arbitramento obrigatorio.

A proposito da questão do Tribunal Permanente, entende s. ex. que ella prejudicou grandemente o principio do arbitramento obrigatorio, residindo justamente a essencia do arbitramento na liberdade que têm as partes de escolher os arbitros. Nada impede, entretanto,—e a s. ex. não parece de modo nenhum provavel—que os delegados possam pronunciar-se na Conferencia a favor da convenção relativa ao Tribunal, a celebrar-se agora entre si, fóra da Conferencia.

Em summa, pensa o conselheiro Ruy Barbosa, que a Conferencia não podia fazer mais do que fez.

Quanto á situação do Brasil em Haya, declarou o dr. Ruy Barbosa que, embora [illegible] mostras de cordial amizade pelos Estados Unidos, o Brasil [illegible] a também que sabe ser independente.

A entrevista é precedida de um pequeno artigo em que o correspondente faz o elogio do delegado brazileiro em Haya e descreve o brilhante papel por s. ex. desempenhado na Conferencia.

Conferenciaram hontem longamente com o ministro da viação os drs. Antonio Olyntho, Sampaio Corrêa, Buarque Macedo e Sergio de Carvalho, membros do *comité* da exposição, [illegible] medidas [illegible] semana [illegible] diversos Estados do norte e do sul.

[illegible] idéa da [illegible]

Chapelaria Motta — Gonçalves Dias 63. Sempre novidades.

Esteve hontem na secretaria da viação, onde conferenciou longamente com o dr. Miguel Calmon, o sr. Knox Little, sendo o [illegible] cargo da Caravelas Railway.

O dr. Miguel Calmon autorizou o Lloyd Brasileiro a fazer armar e examinar em Montevidéo os pequenos vapores *Apa* e *Xingú*, destinados ao serviço fluvial entre Cuyabá e Corumbá.

O dr. Mendes Diniz entregou hontem ao dr. Miguel Calmon o seu relatorio, sobre os estudos a que procedeu para a construcção da grande ponte que vae ser levantada sobre o rio Parnahyba e destinada a ligar o Triangulo Mineiro ao Estado de Goyaz.

Este trabalho, que é minucioso, está acompanhado do orçamento, planta e documentos de informações.

Mercurio — Seguros de vida e seguros maritimos e terrestres — Capital 2.000:000$000 — No Thesouro Federal, 200:000$. Séde da Companhia, Avenida Central 65 e 67. Agencias em todos os Estados e em Portugal.

Visitou hontem o dr. Miguel Calmon, ministro da viação, em sua secretaria, o senador Lauro Sodré.

O 1º tenente Fabricio Caldas foi nomeado instructor da escola de aprendizes marinheiros do Rio Grande do Sul.

ENCRUZILHADA DO EZEKIAH

Passaram ha dias aqui os ciganos do Blóco, tendo á frente seu Zé Gomes, montado em um dromedario preto que pertenceu ao tio Roca.

Vinham de lança e turbante; tunicas empoeiradas. Por signal que não valiam uma drachma.

Logo abaixo do tunnel Olivete a caravana tomou a direcção do palacio de Rabbi Penna, voltando á tarde já um tanto desfalcada.

Perguntaram-me si havia alguma coisa de novo nos jornaes da tarde. Respondi que por cá não chegavam as folhas senão muito atrazadas, e que a novidade mais nova para nós era que o Rabbi Penna andava desconfiado e disposto a intervir na economia domestica de certas tribus que pretendiam substituir a Biblia pelo livro de *seu* Mahomet.

Historias, replicou o maioral; *são falsos levitas que não conhecem o nosso Alcorão.*

Vi logo que o homem era arabe e preca vi-me. Nem mais palavra.

Com arabes, sr. redactor, não marcho, nem mesmo em estrada larga.

O arabe é inveja, pretenção e perfidia. Quando a gente pensa que tem amigo, elle já está de barriga cheia, falando mais grosso que a gente. E, depois, não vae até o fim. E' animal que só *corre de alcance* e durante um ou dois annos, não mais. Passado este tempo dá para *passarinhar*, refugando o milho de casa.

Eu jámais esquecerei o que me disse um dia o ex-Rabbi Chico de Paula:

«Salomão Junior, até o dia em que elles precisaram de mim, não me saiam de palacio. Depois que seu Lauro, amigo delles, *dragou* tudo, começou o exodo maior do que o dos nossos hebreus. Era mais facil encontrar figos aqui nos rochedos de Ezekiah que arabes lá em casa. E' gente que só sabe montar cavallos, caçar onças e brincar com gallos.»

Quasi a mesma coisa escreveu-me outro dia do Banharão o sr. Manéco Ferraz:

«Com arabes, Salomão, nunca mais. V. sabe que eu não pretendia voltar mais a Jerusalém. Pois bem; Zé Gomes, tanto pediu, tanto assegurou, que eu me metti na estrada.

Resultado: quebraram-me a pão as pernas e elle diz que fui eu que caí em um buraco.»

Seu Manéco tem razão, sr. redactor. Realmente isto não se faz. Quem não póde, não promette. Comtudo, elles explicam o facto dizendo que *seu* Manéco é tambem falso levita, que não conhece o livro delles.

Si este livro é um que *seu* Silverio estava lendo, lá á margem do Rio Negro, com o lazarista Pedro Alvares Cabral, o que elle prêga é uma coisa muito feia: *o republicanismo mussulmano do saque!*

Foi *seu* M desto quem primeiro importou esta obra, a pedido do *seu* Carletto.

Eu li nas folhas que a policia ultimamente ahi tem mandado confiscar varias obras.

Como, então, deixam *seu* Malta, *seu* Accioly, *seu* Severino, da Bahia, e os Nerys, com este breviario?!

O ex-Rabbi Prudente é quem tinha razão, quando dizia: *para mahometanos, cadeia.*

De facto, sr. redactor, arabe não é gente. Arabe é peor que selvagem, pois é nômade como o indio, e tem pretenções.

Não come arbustos: só devora troncos.

Si Rabbi Penna não tomar cuidado, esta Galiléa republicana está perdida.

Filhos de Levi, misturados com mahometanos, lendo Alcorão, livro sujo, é mesmo para a gente pedir que não republicanizem coisa alguma.

Até mais ver.

Salomão Junior

AMANHÃ
A RAINHA QUE SAIU DO MAR
CONTO PARA CREANÇAS
VIRIATO CORREA

Não se póde desejar melhor nem mais bonito, nem mais barato, em brinquedos e artigos para presentes do que o bom e variado sortimento da A' Industria Nacional.

46 Rua da Carioca 46

Pingos e Respingos

E dizem que Paris não educa...

O sr. Honorio Gurgel appareceu, hontem, numa frisa do S. Pedro, mettido num terno azul celeste. Estava nitido!

* * *

O sr. Pinheiro foi hontem pela manhã ao Cattete. Mas não almoçou.

* * *

— E as promessas do *Blóco* ao Costa Rodrigues?
— Homem, essa historia do Costa... E' de Costa... a riba!

* * *

— Foi o diabo o governo ter preenchido tão depressa a vaga do Lucio no Supremo!
— Por que?
— O Nilo já tinha homem para nomear, logo que assumisse a presidencia.
— Quem era?
— O juiz federal de Nictheroy.

* * *

A OPINIÃO DO SR. GLYCERIO

Anda o *Blóco* em infa-infa
E muita gente põe tonta;
Mas hoje já desaponta
E a tromba zangado estufa.

O Nilo que a caixa rufa
Diz que a victoria tem prompta,
Mostra calculos sem conta
E estatisticas á ufa.

Diz o Glycerio: — Não fales
Assim; por artes do demo
Perdes, por mais que te rales.

Vejo com pezar extremo
Que tu és o Campos Salles
Da convenção do Supremo!

* * *

Já são presos os autores de desfalques em repartições publicas.

Que nos falta ver neste paiz!! Decididamente isto vae á garra!

O que vale é que o *Blóco* está ahi, está pondo abaixo esta situação intoleravel!

* * *

Escrevem-nos do Senado:

«Noticiando a organização da Caravana dos Bons Principios, vocês esqueceram-se do seu chefe. E' o benemerito senador Silverio Nery.»

* * *

— Mas querem depor tambem o Benedicto Leite?
— Ora!
— E a quem é que querem dar o governo?
— Ao Urbano Santos. Você não vê logo?!

* * *

Que barulho, que massada,
Que grita, que borborinho
Só se ouve a creançada
Fafázinho! Fafázinho!

Cyrano & C.

E' de grande utilidade e de bom comprador, não comprem roupas brancas sem ver os bons artigos, e preços convidativos por que vende a Fabrica Confiança do Brasil.

83 Rua da Carioca 83

DESFALQUE

222:000$000

PRISÃO DO ACCUSADO

Como se deu o desfalque — Em Carangola — Suspeitas do delegado local — Estratagema de um criminoso — Plano gorado — Tentou illudir a policia — E o resto do dinheiro? — Uma «interview» — Do Cascadura á Central — O que diz o accusado — Tem cumplices? — Nega — Sua chegada — Na Central — Para a policia — Inquerito em segredo de justiça — Notas.

As informações exactas que os diversos despachos telegraphicos tinham enviado para os pontos principaes da Republica, haviam de, mais tarde ou mais cedo, entregar ás garras da justiça o accusado do desfalque na delegacia fiscal de S. Paulo.

Foi o que se deu. As diligencias da policia daqui, devidamente encaminhadas, convergiram suas vistas para Pernambuco e Minas, onde segundo provas colhidas, devia necessariamente ter se refugiado o criminoso. E quando mais bem encaminhadas pareciam essas diligencias, recebeu o chefe de policia, com surpresa, aliás agradavel, nova da prisão de José Maria de Souza em Santa Luzia de Carangola, Minas.

Em seu poder a autoridade que o prendeu encontrou, na busca a que procedeu, quantia superior a 80 contos, que aqui chegaram hontem á noite, juntamente com o accusado.

Os telegrammas do chefe de policia de Minas, dirigidos ao ministro da fazenda e ao chefe de policia, marcavam a data da chegada de Souza aqui, para hontem.

Effectivamente, o funccionario publico, que lesou os cofres do Estado, aqui chegou no expresso de Minas e com elle a autoridade que o prendeu.

Como o inquerito a que necessariamente deveria ser submettido fosse em rigoroso segredo de justiça, resolvemos destacar um dos nossos companheiros para esperal-o em Cascadura e o que Souza disse verão os nossos leitores, no decorrer desta noticia.

Como se effectuou a prisão

Nas cidades do interior do Estado de Minas não chega um só viajante, sem que as vistas das rodas locaes para elle convirjam.

Dahi a facilidade de um reconhecimento rapido, que uma severa desconfiança proporciona.

O alferes Agostinho José Pedra, delegado especial em Carangola, notou com severa desconfiança a presença de um individuo que ali apparecera, intitulando-se viajante de importante estabelecimento commercial em Alagoas.

Essa desconfiança augmentou-se mais com um telegramma que lhe foi dirigido pelo secretario do interior, do Estado, que lhe solicitava, caso ali apparecesse, a prisão de José Maria de Souza, typo de estatura mediana, meio calvo, bigodes grandes, tendo uma cicatriz caracterizada no pescoço.

Os signaes combinavam perfeitamente com os do individuo.

O alferes Pedra não o perdeu de vista, seguindo-lhe os passos até o hotel Loureiro, para onde se dirigiu o estranho viajante.

A' porta do hotel este interpella-o:

—Será facil obter-se um commodo?

O alferes responde affirmativamente. Não havia receios de desconfiança, pois estava a paisana.

—Muito facil—responde.

O viajante entra, accommoda-se. Os dois camaradas que o seguiam encaminharam-se para uma cocheira proxima.

A autoridade manda detel-os. Depois volta ao hotel, procura o viajante.

Este, interpellado bruscamente, vacilla.

—O seu nome?

—Raul Augusto de Moraes. Porque pergunta?

—Uma curiosidade, como outra qualquer. E' representante de alguma casa commercial?

—Sou sim, de uma casa de Alagoas.

—E viaja por estes lados...

—Acha extraordinario?

—Acho. Aqui costumam vir representantes de casas do Rio...

O viajante confunde-se, torce os bigodes nervosamente.

—O senhor, pelos signaes que indicam um telegramma que acabo de receber, parece-se muito com José Maria de Souza, á cata de quem anda a policia.

Tem documentos que provem a sua identidade?

O falso representante de uma casa commercial de Alagoas mostra um bloco com o nome—Raul Augusto de Moraes.

—Não basta isso.

—Não tenho outro documento.

—Consinta ao menos numa visita ás suas malas.

O viajante vacilla.

A autoridade chama testemunhas, procede-se a busca.

Lá estavam as provas documentadas: cartas dirigidas a José Maria de Souza, 80 e tantos contos em dinheiro.

O alferes Pedra prende-o em nome da Lei. José Maria de Souza confessa ser o autor do desfalque.

Tomadas por termo as suas declarações e arrolados os objectos encontrados em seu poder, telegraphou a autoridade ao chefe de policia de Minas, que por sua vez communicou, por telegramma, a prisão do accusado ao ministro da fazenda e ao chefe de policia daqui.

A chegada

José Maria de Souza aqui chegou hontem, ás 8 e meia da noite, acompanhado pelo alferes Pedra, sargento Lucio da Costa Braga e cabo Herculano Francisco dos Santos.

A viagem fez-se, de Carangola, aqui, sem incidente nenhum.

José Maria trajava terno claro. E' um typo de estatura regular, semi-calvo, bigodes pretos.

Na estação foi elle recebido pelo dr. Albuquerque Mello, 1º delegado auxiliar, diversos reporters, agente Saldanha e guardas-civis, que servem no corpo de Segurança Publica.

Em carro da Detenção foi levado para a Repartição Central de Policia, onde foi ouvido em rigoroso segredo de justiça.

O que elle disse ao nosso reporter

O expresso de Minas passa em Cascadura ás 8 e 10 da noite. Ahi tomou-o o nosso reporter.

Nos carros de 1ª classe nenhum passageiros cujos traços se semelhassem com os do accusado.

Interrogámos ao chefe do trem.

— Veja na 2ª classe, respondeu-nos.

Effectivamente, lá num canto, entre os que o conduziam, com um dos braços apoiado á janella do trem, de cabeça baixa e a collar o vasto bigode numa attitude indifferente, estava José Maria de Souza.

Apresentámo-nos ao alferes Pedra.

— A sua licença para falarmos ao preso.

— A' vontade — respondeu-nos.

Interpellámos o accusado. A principio teve receio, mas depois, deante da nossa attitude, resolveu expandir-se.

Fôra feliz de viagem: muito bem tratado — respondeu-nos ás primeiras perguntas.

— Explique-nos, sr. Souza, essa coisa do desfalque.

— E' simples. Começo por lhe declarar que não tenho cumplices e que o meu intuito todo, nesse meu desapparecimento, foi illudir a policia. Eu lhe explico.

E contou-nos.

Era 2º escripturario da delegacia fiscal de S. Paulo, quando foi nomeado fiel interino do thesoureiro, cargo este occupado pelo sr. José Francisco Nogueira.

Ao assumir o cargo verificou a falta de alguns dinheiros, não lhe merecendo importancia esse facto. Não queria, com isso, accusar o seu antecessor, nem tampouco ao thesoureiro, homem de bem e incapaz de praticar um máo acto.

Passaram-se dias e como se approximasse a occasião da posse do seu substituto, nomeado pelo ministro, resolveu fugir, deixando em cofre a quantia de 78 contos, empacotados em notas de 500$000 e 17 contos, em notas de 100$000, levando comsigo a quantia de 127 contos, pouco mais ou menos.

Praticado o acto criminoso, escreveu, antes de embarcar, uma longa carta ao delegado fiscal, narrando-lhe o que fizera e declarando que fugia, levando comsigo dinheiro do Estado.

Com aquella quantia nos bolsos fugiu directamente para aqui, saltou em Cascadura, despachou as suas malas para o Realengo e daquella estação para a Central, no dia 15, hospedando-se no hotel do Globo, de onde saiu pela manhã, tomando a barca na Prainha.

Foi directamente para Campos e dahi para Carangola.

E' inexacto que tivesse embarcado para Minas pela Central e as suas malas foram levadas á ponte das barcas pelo carregador n. 9.

Quanto ao facto de ter sido apprehendida uma sua mala á bordo do *Thames*, em Pernambuco, utilisou desse estratagema para illudir a policia, desviando a sua attenção.

A mala não contém dinheiro algum, e sim, roupas velhas. O seu plano era ir para Pernambuco, fretando em S. João da Barra um navio de vela que o levasse ás costas daquelle Estado.

Dahi tomaria destino, desviando assim a acção da policia. Telegraphou para S. João da Barra, a um proprietario de embarcações, mas este respondeu-lhe ser impossivel arranjar o navio, o que o obrigou a tomar rumo de Minas.

Era seu intuito internar-se pelo sertão, illudir sempre a policia, que o prendeu por obra do acaso.

A sua prisão foi motivada por uma molestia que adquiriu em viagem, num percurso de 18 leguas que fez a cavallo.

Com 38 gráos de febre viu-se obrigado, muito embora com medicamentos no bolso, a dirigir-se para Carangola.

Foi preso, paciencia...

Não tem cumplices, declarou mais.

Esse Horacio, a quem se refere a policia é seu irmão e official do 5º regimento de artilheria.

O telegramma que por elle foi passado não se prende ao desfalque, e sim a um dinheiro que o irmão pedia, para uma viagem que ia fazer no norte.

Seu irmão ignorava tudo, vindo a saber, por certo, do seu acto, pela leitura dos jornaes.

Quanto ao telegramma que passou a Moysés Miranda, affirma ser este funccionario inteiramente innocente. Elle é o unico culpado e assume a responsabilidade do seu acto.

Quanto á policia negava-lhe qualquer esclarecimento.

Responderia perante o inquerito administrativo a que está sujeito.

Não pensou, absolutamente, disse mais, em fugir para o estrangeiro. Ficaria aqui mesmo, no Brasil, e tinha esperanças de gozar o dinheiro do desfalque, desfructando-o como muita gente graúda.

O que o aborrecia era o desgosto por que passa a sua familia. Tem mãe em Recife, um irmão estudando medicina aqui, um outro official e outros em companhia da sua progenitora.

Na 1ª auxiliar

Na 1ª delegacia auxiliar foi José Maria de Souza interrogado pelo dr. Albuquerque Mello, prestando declarações identicas ás que já nos referimos.

Disse que «ao assumir o cargo deu por um desfalque de 36 contos e, levando os livros para casa, verificou de facto existir o desfalque. Calou-se e depois resolveu fugir, levando comsigo a quantia de 87 contos.

O alferes Pedra fez entrega, ao 1º delegado auxiliar, dos seguintes objectos, encontrados em poder do accusado: duas malas, uma com roupa e outra com livros, uma maleta de mão e uma bolsa de viagem, um relogio de ouro, corrente de platina, carabina Winchester, uma abotoadura de ouro com brilhantes, papeis e enveloppes com as marcas Silva Carneiro & C., Estado de Sergipe, Propriá, Gustavo Silva, representante e outros, Moraes & C., compradores de café, E. de Alagoas, Raul A. Moraes, representante e um revólver Mauser com caixas de balas. Na bolsa arrecadou: 1 cheque de 2.500 L. contra o London Bank, 1ª e 2ª vias; a favor de Raul Augusto de Moraes; 44:200$ em dinheiro papel; 66 L. esterlinas, 1 moeda argentina e 2 inglezas, de ouro. Nos bolsos 1:220$, 2 bilhetes de loteria, 1 telegramma de Lima Machado e uma carta dirigida a Azevedo, empregado dos correios de S. Paulo.

Na maleta de mão encontrou o dr. Albuquerque Mello a seguinte

Carta

dirigida a um sr. Azevedo, funccionario dos correios de S. Paulo:

«Meu caro Azevedo—Vocês ficaram admirados do grande escandalo do Souza fincar? Realmente, quem o esperava? Nem eu mesmo. Isto foi negocio resolvido e executado á ultima hora. Meus companheiros de casa, o nosso passivo, e o grande Mingote devem ter ficado bestificados. A trepação sobre mim é grande, entre a nossa roda. Patria, honra, dignidade, honestidade, sentimentos que esse pessoal conhece de nome não lhes têm saido das boccas; é assumpto para muitos dias. Parece-me que, no meio de toda essa negrada é você o unico que tem um pouco de condescendencia; você, que conhece o pessoal, sabe o valor das suas palavras e sabe mais que elles não avançam, porque não pódem ou porque tem medo. Emfim, meu caro «consumatum est». E como «libertas inestimabilis res est», fui alando, antes que a policia quizesse metter-se nos meus negocios. Actualmente, esta senhora, a policia, occupa mais o cuidado da minha familia, dos meus amigos do que o meu. Aqui, por estes dominios, não têm valor os adeuses do Alfredo Pinto e muito menos de Wasghington Luiz. Si, porém, por um desses acasos (como os de Maciel ter encontrado uma mulher que o supporte) o pessoal dér em cima de mim, então a minha pistola Prawing dirá a ultima palavra, visto não estar cá a garrucha do Mingote. Não queira, por emquanto, saber onde estou; acho bom, mesmo, que você queime o enveloppe, si é que não exerce a funcção de policia e não dizer a ninguem que estou no Brasil. Tenho lido os jornaes do Rio até 19. Por elles vejo que o pessoal colheu na policia informações como tendo fugido para a Europa, onde se acha a minha amante. E' muito estúrdia, essa policia! Si esses idiotas me conhecessem não me julgariam bastante idiota para embarcar no Rio e desembarcar na Bahia ou Pernambuco, ou mesmo no primeiro porto europeu, no escalhr da policia. Em todo o caso, antes assim; emquanto a diplomacia Rio Branco arma a policia européa contra mim eu vou ganhando terreno.

Os paizes por onde tenho atravessado resentem-se de mulheres... O conde Balusky passaria mal entre as mulheres... Quanto ao prestigio, tem sido grande por onde passo. Avalie que, em certa cidadezinha, o juiz de direito, sabendo da chegada de um patricio (actualmente sou cearense) veiu visitar-me e a cada passo atirava-me pelas ventas com o *doutor*. Grande troça, digo eu, grande molecagem dirá você. Os jornaes dizem que o desfalque é de mais de 222:000$ e eu garanto que não chega a 148; naturalmente aproveitaram a minha ausencia para arranjarem bem a coisa. E, entretanto, eu fui tão correcto que escrevi ao delegado e ao Nogueira, accusando-me, afim de tirar do Nogueira a responsabilidade.

Em todo este negocio, eu só lamento o vexame de minha mãe e dos meus irmãos, sobretudo o Arthur, que está collocado ahi em S. Paulo.

O resto me é indifferente; remorsos não tenho, não roubei de um particular e espero nunca roubar. Demais, si eu não fincasse, o pessoal me pilhava, pois a coisa ali andava preta.

Diga ao Maciel que escreverei a elle depois.

Por emquanto, peço-lhe entregar uns troços ao Joãosinho, que os remetterá ao meu irmão no Rio, salvo a mobilia, que será entregue ao Carneiro Monteiro (tudo si a policia consentir). Creio que o Thuribio está procurando augmentar a minha responsabilidade. Eu lembrar-lhe-ei que posso escrever ao Campista, sobre certos factos que se encobriram com o auxilio de um imbecil que você bem conhece. E basta. Não repare as mudanças bruscas de assumpto nesta carta, que foi escripta sobre uma janella e será entregue á seriedade de um camponez, que deverá mettel-a num correio mais proximo. Lembranças ao pessoal e abrace o José Mario. E o negocio do André Pinto? Mandei que o procurasse.—Do teu *José Maria de Souza*».

Notas

O dr. Albuquerque Mello, 1º delegado auxiliar, só se lembrou de pôr o accusado incommunicavel ao chegar o mesmo á Central.

— Auxiliou o alferes Pedra, na prisão de Souza, o sr. Rodrigo, representante da firma Pereira Valentim & Comp., estabelecidos na praça do Mercado n. 29 e que viaja para a referida firma.

— O alferes Pedra, bem como o inferior e o cabo que o acompanharam, foram hospedados á custa da policia daqui.

— José Maria de Souza será removido hoje, pela manhã, para a casa de Detenção á disposição do ministro da fazenda.

MUTILADO

"ZENTENO" E "MOLTKE"

A visita presidencial

O BAILE DO «COMITÉ» ACADEMICO

O banquete no Pavilhão Mourisco

Durante a manhã de hontem, foi o «Zenteno» pouco visitado, entregando-se a sua guapa officialidade aos preparativos para a recepção do presidente da Republica.

Um pouco antes das 2 horas da tarde, o dr. Affonso Penna, acompanhado do contra-almirante Alexandrino de Alencar, ministro da marinha, do marechal Hermes, ministro da guerra, suas casas civil e militar e outras pessoas gradas, deixou o palacio do Cattete, dirigindo-se para o Arsenal de Marinha, onde se achava atracado ao respectivo caes o hiate «Silva Jardim», do serviço presidencial.

No pateo daquella praça de guerra estava postado o corpo de infanteria de marinha, sob o commando do capitão de corveta Roja Gabaglia, o que prestou ao primeiro magistrado da nação as continencias da pragmatica.

O dr. Affonso Penna e a sua comitiva embarcaram immediatamente naquelle hiate, desferindo então a banda do corpo de marinheiros nacionaes, que se achava a bordo, o hymno nacional.

A's 2 e 10 minutos, o hiate poz-se em marcha levando desfraldado o pavilhão presidencial.

Logo que foi avistado aquelle pavilhão, os navios e fortalezas salvaram, sendo acompanhados pelo cruzador chileno «Zenteno» e pela fragata allemã «Moltke».

No vaso de guerra da Armada da Republica andina o dr. Affonso Penna foi recebido, ao portaló, por toda a officialidade, inclusive o contra-almirante Wirson e o immediato Ismael Huerta, prestando as continencias das ordenanças o contigente n il tar postado junto áquella dependencia.

O presidente da Republica, acompanhado de sua comitiva e de officiaes chilenos, percorreu varias dependencias do garboso cruzador, entretendo após amistosa palestra com o contra almirante Wirson.

Em seguida foi servido um fino *lunch*.

Ao champagne, o dr. Affonso Penna brindou ao nobre povo da querida Republica de além dos Andes o fez votos para que perdurem, como até aqui, os amistosos laços que estreitamente unem os dois grandes paizes sul-americanos.

A esse brinde respondeu o contra-almirante Wirson, que, em nome de todos os seus camaradas embarcados a bordo do *Zenteno*, agradeceu as homenagens com que foram recebidos, não só pelo governo brasileiro, como pela nossa gloriosa Armada e, emfim, pelo povo, que, a todo o momento, os acumulou de gentilezas as mais captivantes.

O distincto official terminou o seu *toast*, bebendo á prosperidade da grande nação brasileira.

No remate de ambos os discursos, a charanga de bordo executou os hymnos chileno e brasileiro.

A's 4 horas da tarde, o presidente da Republica deixou, acompanhado de sua comitiva, o cruzador *Zenteno*, que deu as salvas de estylo.

Egualmente os demais navios e a fortaleza de Willegaignon salvaram á passagem do hiate *Silva Jardim*.

Minutos após, s. ex. desembarcava no Arsenal de Marinha, tendo sido as continencias prestadas pelo corpo de infanteria de marinha.

Desse departamento naval, o presidente da Republica dirigiu-se para o palacio do Cattete.

O banquete no Mourisco

Como noticiámos, realizou-se hontem ás 7 horas da noite, o banquete offerecido nos officiaes chilenos pelos officiaes brasileiros que, ha tempos fazendo parte da guarnição do cruzador *Barroso*, estiveram em Santiago e Valparaiso.

Gratos ás innumeras gentilezas que receberam em tal occasião, por parte da marinha de guerra da Republica do Pacifico, aquelles officiaes resolveram aproveitar a estadia aqui do *Zenteno* para os retribuir, embora numa festa toda intima.

Promoveram o fraternal agape os seguintes officiaes de nossa Armada:

Capitão de fragata Carino de Souza Franco, capitães-tenentes Amphiloquio Reis Trajano de Carvalho, Olavo Vianna, Tancredo Gomensoro, Adalberto Nunes, Carlos Soares e Benjamin Goulart; primeiros-tenentes Brito Cunha, Castro Menezes, Hugo Gama e Silva, Mario Gama e Silva, C. Filho e dr. Paulo Santos; segundos-tenentes Aristoteles de Castro, Philemon Fontes, Fróes da Fonsega, Segadas Vianna e Cayro Costa.

Tambem se associaram a essa manifestação os ausentes: capitão de mar e guerra Pereira Leite, capitães de corveta Francisco Pereira, Ernestino Moura, capitão-tenente Damião Pinto da Silva e 1ºs tenentes Bellart e R. Brusque.

No banquete tomaram parte 11 officiaes do *Zenteno*, entre os quaes o contra-almirante Wirson e o immediato Ismael Huerta.

O *menu* foi o seguinte:

Potage Suprême de Volaille, robalo á la Chambord, vol-au-vent Financière, filet piqué aux Champignons, Punch au kirsch—Dinde á la brésilienne, asperges au beurre fondu, charlotte russe, sorbet Spumone. Fruits — Fromages. Café, liqueurs et cigars. Vins—Xérés, Sauternes, Ponte, Canet, Pomard, Vve. Clicquot.

Ao «dessert», foram trocados amistosos «toasts» entre as duas officialidades.

O commandante Pereira Leite usou da palavra, offerecendo o banquete aos seus dignos camaradas de armas e o 1º tenente Brito Cunha serviu de interprete, como orador official, dos sentimentos da commissão promotora da festa.

Uma commissão, composta dos srs. capitão de mar e guerra João Pereira Leite, capitão de fragata Carino de Souza Franco, capitão-tenente Olavo Vianna e 1º tenente Brito Cunha, foi a bordo do *Zenteno* receber e acompanhar os officiaes chilenos.

A partida da «Moltke»

Ainda hontem, pela manhã, os jovens officiaes da fragata allemã «Moltke» foram alvo de merecidas provas de apreço, prestadas por membros da colonia allemã, aqui domiciliados e por officiaes da nossa Armada, que lhes levaram os cumprimentos de despedidas.

A partida do elegante vaso de guerra estava marcada para hontem, ás 8 1/2 horas da manhã.

Como o commandante Laurain tivesse sciencia que, á tarde, o presidente da Republica visitaria o «Zenteno», alterou a hora da partida, para que o seu vaso de guerra pudesse prestar as ultimas continencias ao primeiro magistrado da nação.

A's 11 horas da manhã era grande o numero de pessoas a bordo da fragata, entre as quaes o ministro allemão e quasi todos os seus auxiliares.

Muitos officiaes de nossa Armada, entre elles officiaes generaes, egualmente foram apresentar despedidas ao illustre commandante Laurain e aos seus jovens companheiros de armas.

O ministro da marinha e o chefe do estado-maior general da Armada mandaram seus ajudantes de ordens preencher aquellas formalidades do estylo.

O commandante Laurain, pela manhã, despediu-se do ministro da marinha, do chefe do estado-maior general da Armada e dos commandantes das nossas divisões navaes, visitas essas que foram retribuidas.

Por occasião de se approximar do *Zenteno* o hiate *Silva Jardim*, a *Moltke* salvou ao pavilhão presidencial.

Logo a seguir deixou a boia, junto á qual esteve ancorado e contornou depois o garboso vaso de guerra chileno, fazendo içar em seus mastros signaes de despedida.

De bordo do *Zenteno* e dos nossos vasos de guerra incontinenti fizeram tremular nos mastros militares os mesmos signaes, dizendo boa viagem á officialidade da fragata allemã.

Reciprocamente enviaram saudações.

Garbosa, a *Moltke* sulcou as ondas em direcção á barra.

Os vasos de guerra e as fortalezas da barra salvaram o pavilhão.

Continuaram os amistosos cumprimentos de despedidas de parte a parte até a fragata *Moltke* desapparecer no horisonte.

A fragata allemã vae directamente a Pernambuco, de onde seguirá para as Antilhas e Açores e dahi para a Allemanha.

A' meia noite a elegante fragata passou por Cabo Frio, cruzando o alto mar.

Que os jovens e dignos officiaes tenham boa viagem, são os votos de todos os brasileiros.

— A *Moltke* foi comboiada até á barra por muitas lanchas conduzindo familias allemãs.

Outras notas

O 1º tenente Lautano Rosas e 2º tenente Castro Menezes, do *Zenteno*, estiveram hontem em Nictheroy, onde visitaram alguns pontos, entre os quaes Boa-Viagem, Icarahy e Canto do Rio.

Terminada a excursão, os dois distinctos officiaes chilenos foram muito obsequiados na residencia do sr. Frederico de Castro Menezes, no Ingá.

—O cruzador chileno *Zenteno* parte hoje em direcção a Punta Arenas, estando já contratadas innumeras lanchas para comboiarem o garboso cruzador até fóra da barra.

Antes da saida do vaso de guerra da nação amiga, dar-se-ão as visitas de despedidas marcadas pelas ordenanças.

— Hontem, o contra-almirante Wirson recebeu do seu governo um despacho telegraphico, dando novas instrucções a respeito do regresso.

O **Dr. Henrique Roxo** participa aos seus clientes e amigos que se mudou para a rua dos Voluntarios da Patria n. 117.

O director da Escola Nacional de Bellas Artes foi autorizado a requisitar a cunhagem de quatro medalhas de prata, para serem distribuidas aos artistas premiados nas exposições de 1894 a 1906.

O ministro do interior autorizou o engenheiro do ministerio, dr. Francisco Peixoto, a organizar o projecto e a orçar todas as obras de que carece o edificio do Forum, á rua dos Invalidos, inclusive a construcção de um terceiro pavimento.

Figurinos chics, Casa A. Moura, Quitanda 81.

A nova fachada da Casa de Correcção, cujas obras vão muito adeantadas, deverá ser inaugurada no dia 15 de novembro proximo, com assistencia do ministro da justiça.

Tunes—Ouvidor 83 — Moveis

Foi nomeado para commandar a escola de aprendizes marinheiros do Rio Grande do Sul o capitão de corveta Lemos Lessa, sendo exonerado do cargo de vice-director do deposito naval do Rio de Janeiro.

Os melhores vinhos rio-grandenses são vendidos á rua Uruguayana n. 117, casa Itist & Trindade.

DE PETROPOLIS

26—10—07.

O dia amanheceu magnifico, conservando-se assim até o momento em que encerramos a presente correspondencia.

Estamos na risonha perspectiva de uma tarde amena e bella, seguida de uma noite dessas em que a gente sente remorsos de ficar em casa.

Temperatura:

Maxima	21.0
Minima	15.0

*

Estréa amanhã, no salão do Cassino Fluminense, o cinematographo Pathé, da empresa Silva & C.

*

Effectuou-se hontem á tarde um elegante torneio de *lawn tennis*, em que tomaram parte as sras. Uchida, Haggard e Cheetam e os srs. Michel Andrew, encarregado de negocios da Russia; Cheetam, 1º secretario; Petto, 2º secretario e capitão Jackson, addido á legação de Inglaterra.

Seguiu-se um animado *five-ó-clock tea* ao ar livre.

— Tomou casa aqui, afim de veranear, o sr. André Christophle, sogro do ministro da marinha.

— Esteve nesta cidade, onde veiu fazer a sua profissão de fé perante o nuncio apostolico, o padre dr. Prudencio Gomes da Silva, bispo eleito de Goyaz.

— Está se procedendo na collectoria estadual, ao lançamento do imposto de industrias e profissões para o futuro exercicio.

— Diversas alumnas do Collegio de Santa Isabel receberão amanhã, na egreja matriz, solennemente, a primeira communhão.

— No salão da sociedade allemã Saengerbund Eintracht, realiza-se amanhã de tarde uma festa infantil, seguindo-se um baile familiar.

— Estão abertas até 31 do corrente, inclusive, na secretaria do Collegio S. Vicente de Paulo, as inscripções para os exames de primeira época.

— Ficou suspensa a concorrencia para pintura do predio á avenida Quinze de Novembro n. 814, por terem os proprietarios se promptificado a cumprir o disposto no art. 234 do codigo de posturas.

— O presidente da Municipalidade mandou abrir concorrencia publica para pintura do predio n. 892 da avenida Quinze de Novembro, onde se acham os estabelecimentos commerciaes de Paschoal Garcia, José Lourenço da Silva e Antonio José da Costa.

— O juiz de direito desta comarca decretou a interdicção de Jacob Esch, por ter sido considerado incapaz de reger e administrar sua pessoa e bens, sendo-lhe nomeado curador o seu cunhado João Guilherme Krancher.

— Já regressaram da Europa os negociantes Joaquim Faraco e Antonio dos Santos Sampaio.

— A Sociedade Allemã Deutscher Verein, prepara festas para os dias 9 e 10 do mez vindouro, em commemoração ao anniversario de sua fundação.

— O sr. Francisco Sutter adquiriu por 5:000$000 os predios do dr. Jeronymo de Freitas Guimarães, situados no Morin.

— Ao que se diz, o capitulo da provincia do Sul, da ordem dos frades franciscanos, a reunir-se em meiados de novembro em Blumenau, reconduzirá o rev. frei Ambrozio Joanning no cargo de guardião do convento desta cidade por mais um triennio.

Almeida & Mendes — Lenha e materiaes — alugam carroças para transporte — Telephone 1.192-625 — P. Botafogo 28. 2393

HESPANHA E ITALIA

Inundações e terremoto

MADRID, 26—O tempo está melhor e os temporaes na Catalunha oriental diminuiram.

ROMA, 26—As noticias officiaes hoje publicadas sobre o terremoto dizem que a povoação de Ferruzzano foi apenas destruida em dois terços, sendo de cento e setenta e cinco o numero das victimas, das quaes já foram encontrados trinta cadaveres e cincoenta feridos.

Os trabalhos de salvamento nos pontos atacados pelo terremoto continuam com grande rapidez.

Pavilhão Internacional

Das nossas casas de diversões, a que melhor se apparelhou para arrostar a estação calmosa é sem duvida alguma o Pavilhão Internacional.

Tanto a «gare» da Estrada de Ferro como a sala do cinematographo são ventiladas vantajosamente, de modo a conjurar o grande inconveniente das nossas casas de espectaculos, o calor.

Além disto, essas duas salas são separadas por um amplo salão exclusivamente destinado ás pessoas que, em grande numero, esperam a vez.

Ventiladores profusamente installados renovam o ar no ambiente, com uma constancia capaz de manter sempre uma atmosphera agradavel.

Por seu turno tanto o cinematographo como a estrada de ferro tornaram-se attractivos predilectos dos cariocas.

Ali affluem diariamente grande numero de espectadores entre os quaes avultam as creanças.

As vistas exhibidas no cinematographo causam successo, notadamente os episodios comicos que muito divertem as creanças e muita gente sizuda.

Ao lado do renovamento constante das vistas do cinematographo, o empresario, Paschoal Segreto, vae introduzir um importante melhoramento na estrada de ferro.

A sua estrada vae inaugurar uma serie de viagens por varios Estados do Brasil.

O panorama do Estado de S. Paulo, que iniciará a serie, está já quasi prompto e será inaugurado em breve.

Virão em seguida Minas, Estado do Rio, etc.

Empresario intelligente, o sr. Paschoal Segreto entende que o melhor meio de popularizar as suas diversões é barateal-as.

Deste modo elle reduziu muito os preços na tabella cobrada pela empresa antecessora e isto só tem obtido excellentes resultados, evidentes com a affluencia enorme de espectadores.

Isso, aliás, não é sinão a justa compensação dos esforços do activo empresario Paschoal Segreto, com o credito firmado no Rio de Janeiro, pela excellencia das casas de diversões que tem dirigido, entre as quaes vem a pello destacar o *Paris no Rio*, com o qual introduziu o cinematographo no Rio de Janeiro, ha já dez annos e que logo caiu em tão grande agrado, causando um enormissimo successo.

Este estabelecimento desappareceu com o alargamento da rua Uruguayana, mas a empresa continuou sempre a conquistar credito e applausos dos cariocas.

HOMICIDIO

ENTRE TRATADORES DE ANIMAES

NUMA COUDELARIA

A' FACA

POR CAUSA DO CAFÉ

Na Estação do Rocha

Ha já alguns dias, o noticiario policial se resentia de uma scena de sangue que tivesse um desfecho fatal.

Forneceu-a, hontem, o 18º districto policial, ao despontar do dia.

Uma futil discussão entre dois homens, dois companheiros de trabalho, que aliás não eram inimigos, foi causa para que um tombasse sem vida e o outro se tornasse um criminoso.

Passemos a relatar a triste occurrencia.

A' rua D. Anna Guimarães n. 6, na estação do Rocha, fica situada uma vasta coudelaria de animaes de corridas, animaes pertencentes a varias pessoas, mas todos sob a gerencia do *entraineur* Alberto Teixeira.

Entre os varios empregados que ali trabalhavam, havia Miguel de Souza Rodrigues, appellidado *Escuridão*, e Basilio Simões, tambem com o appellido de *Pepé*, vulgos estes motivados, quanto ao primeiro devido á sua cor, quanto ao segundo devido a um defeito physico, no pé direito, e que o fazia mancar.

Cuidava, o primeiro, do cavallo *Herodes*, de propriedade do sr. Carlos Coutinho, e o segundo do de nome *Sans Souci*, de propriedade do sr. Avelino Mesquita.

Ambos bons rapazes; nunca entre elles houve a menor zanga.

Miguel, homem de genio bonacheirão e residente, como Basilio, na propria coudelaria, era o encarregado, por sua livre vontade, de preparar o café para os companheiros.

Basilio, tambem de genio docil, muito folgazão, era incapaz de maltratar qualquer pessoa, isto até ha uns seis dias. Dahi para cá, transformou-se elle.

Motivou essa mudança de genio em Basilio, ter sido elle desprezado pela amasia, uma mulatinha que o trocou por um estivador conhecido pelo alcunha de *Pilanga*.

Desde esse dia, Basilio tornou-se irritante, zangando-se por qualquer coisa.

Hontem, pela manhã, ainda de madrugada, como de costume, todos os empregados se levantaram, para cuidar cada um do seu animal, levando-os ao prado do Jockey Club, para cotejal-os, uns, outros simplesmente para passeal-os.

A's 7 horas da manhã, regressando todos á cocheira, Basilio perguntou a Miguel pelo café.

Obtendo resposta de que o café ainda não havia sido preparado, Basilio, irritado, apanhou um ancinho, avançando para Miguel, no intuito de aggredil-o.

Este apanhando tambem um gancho, collocou-se em attitude de defesa, deixando de haver a aggressão, por terem varios companheiros intervindo, separado e desarmado os contendores.

Parecia terminado o incidente.

Puro engano. Basilio, já fóra de si, subiu para um sotão, existente nas mesmas cocheiras.

Ahi, apanhando uma pequena faca, que ás vezes servia para as suas frugaes refeições, com ella palmeada na mão direita tornou a descer em procura de Miguel.

Não o encontrando onde ha pouco o havia deixado, Basilio seguiu direcção do «box» occupado pelo cavallo Herodes.

Ahi encontrando o seu desaffecto de occasião, Basilio para elle avançou, desafiando-o: «Vem para fóra, *Escuridão*...»

Miguel, que se achava munido de um chicote, com que tratava do animal sob seus cuidados, defendeu-se dos primeiros golpes que lhe eram dirigidos por Basilio, conseguindo rechassal-o até fóra do «box».

Nessa occasião o sr. José Augusto Serra, proprietario da egua Perichole, e que tambem ali se encontrava, vendo a attitude de Basilio, para elle correu e desfechou-lhe, na mão em que tinha a faca, uma pancada com o guarda-chuva.

Este, não resistindo ao embate, quebrou-se.

Basilio, então, livre da unica pessoa que o podia impedir de praticar um crime, apezar de perto se acharem outros companheiros que não tinham coragem de intervir, avançou resolutamente para Miguel, embebeu-lhe a faca no mamellão esquerdo, fugindo acto continuo.

Sentindo-se ferido, Miguel collocou a mão esquerda sobre a ferida, saiu em perseguição de Basilio, aos gritos de pega! pega! indo até a esquina da rua Vieira Souto, onde acommettido de forte hemorrhagia, parou.

Retrocedendo no caminho andado, o infeliz Miguel, já amparado por companheiros seus, tomou o rumo da pharmacia Silva Araujo, á rua D. Anna Nery n. 158.

A esse tempo, communicado o facto á policia do 18 districto, ao local compareceram o commissario Thibau e escrevente Horta, sendo ainda, tomadas as declarações da victima.

Depois de medicado pelo dr. Manoel Duarte Miguel, cujo estado era gravissimo, terminando as suas declarações, tombou ao sólo, e exhalou o ultimo suspiro.

Providenciada a remoção do cadaver para o Necroterio, chegou ao local, isto ás 9 horas e poucos minutos, o delegado dr. Raul Rego, que ordenou a abertura do respectivo inquerito, arrolando as seguintes testemunhas: João Luiz Gomes, residente á rua Dr. Garnier n. 29; Bernardino Luiz Monteiro, residente á rua Guimarães n. 15; Alvaro da Silva, residente á rua Capitolino n. 17, José Augusto Serra, estabelecido á rua Frei Caneca n. 54; Alberto Teixeira e Emilio Romero; estas duas ultimas como informantes, e as outras de vista.

Miguel de Souza Rodrigues, era de cor preta, com 42 annos, solteiro.

Trajava na occasião de ser morto, camisa de algodão listada e calça preta, estando descalço.

Era um homem de compleição robusta e de altura mais que regular.

Basilio Simões, o assassino, é um homem franzino, de cor parda escura e baixo.

Trajava calça cinzenta e camisa de meia encarnada.

Ao seu encalço, que aliás não é de todo desconhecido, foram postas varias autoridades.

O dr. Raul Rego, acompanhado de varios auxiliares seus e do commandante da guarda nocturna e de um nosso reporter, percorreu varios pontos, onde se presumia escondido Basilio, não dando, infelizmente, essas pesquizas resultado satisfatorio.

As diligencias continuaram, porém, durante a noite, sempre dirigidas pelo delegado.

Na exposição colonial de PARIS—1906, o Jury considerou a agua SALUTARIS a melhor do mundo, deu-lhe o **Grand-prix**.

SUICIDIO HORRIVEL

Dr. José de Andrade Pinto

Manifestações de pezar

A administração superior da E. F. Central do Brasil, continuou hontem a receber de todos os pontos da Republica manifestações de pezar pelo fallecimento de seu digno, competente e estimado auxiliar, dr. José de Andrade Pinto, que, durante muitos annos, exerceu o cargo de sub-director da linha.

Sobre a mesa do dr. Aarão Reis, director desta via-ferrea, vimos elevado numero de officios, cartões e telegrammas, entre os quaes figuravam os firmados pelos seguintes cavalheiros:

Braga, Carneiro & C.; Arminio de Faria Carneiro, capitão Raphael Clemente Telles Pires, S. C. Sheppard, general Quintino Bocayuva, Ad. Silva, David Mc. Neill, Onofre de Oliveira Ramos, F. Antunes da Costa, João Lucio Marins, tenente-coronel Luiz Barbedo, dr. Alfredo Maia, dr. Chagas Doria, dr. Marciano de Aguiar Moreira, Knox Littie, dr. Luiz Felippe Alves da Nobrega, dr. Getulio das Neves, Duarte de Abreu, Alexandre Cassani, José Henrique de Moura, Nicesio Macedo, Euripedes Torres, dr. Carvalho de Almeida e demais funccionarios da 6ª divisão provisoria, chefe da secção de Curralinho, engenheiros residentes em Jacarehy, Mariano Procopio, Barra Mansa, Itabira, Pedro Leopoldo e todos os respectivos auxiliares, directoria da Caixa de Soccorros Immediatos do Pessoal do Movimento, encarregado e empregados do deposito de machinas em Cachoeira, chefe do trem C e seus auxiliares, general Bellarmino de Mendonça, mestre de linha em Caçapava, agentes e demais funccionarios das estações de Divisa, Bello Horizonte, Sabanã, Lafayette, Caçapava, Moraes Jardim, Quirirта, Honorio Bicalho, Deodoro, Cascadura, Commercio, Mathias Barbosa, Usina, Pedro Leopoldo, Rodrigo Silva, Ouro Preto, dr. Frontin, Engenheiro Passos, Volta Redonda, Desengano, Vassouras, Vargem Alegre, Engenheiro Morsing, Sobragy, Vespasiano Mantiqueira Lorena, Matadouro, Santa Cruz e Vista Alegre.

— A Sociedade Beneficente dos Machinistas da E. F. Central do Brasil, fez-se representar no enterro do mallogrado engenheiro por uma commissão composta dos srs. Hermogenes Povoas, Manoel de S. Barbosa e Manoel P. Thomaz.

— A Caixa Auxiliar do Pessoal do Movimento, ao ter conhecimento da morte do dr. José de Andrade Pinto, poz o respectivo pavilhão em funeral, coberto com crépe, além de facilitar aos respectivos associados meios para acompanharem em carros o cortejo funebre.

Reunido o respectivo conselho administrativo, deliberou lançar em acta um voto de profundo pezar pelo fallecimento do digno engenheiro, depositar sobre o caixão uma rica corôa de flores artificiaes e convidar os associados da Caixa a tomarem luto por 8 dias.

— Têm sido innumeras as demonstrações de pezar recebidas pela familia Andrade Pinto, por motivo do fallecimento de um dos seus mais dignos ornamentos.

De todos os pontos da Estrada, principalmente, chegam cartas, cartões e telegrammas, contendo votos de profundo pezar pelo grande golpe que acaba de soffrer, com a morte do distincto engenheiro, que tinha em cada funccionario dessa via-ferrea um admirador e amigo dedicado.

— O dr. Francisco Feio, director da E. de F. Minas e Rio, esteve hontem no gabinete do dr. Aarão Reis e, em seu nome e nos dos demais collegas de directoria, apresentou pezames á administração da Central pelo fallecimento do seu distincto sub-director.

— Continúa a ser recebida com muito interesse a idéa de uma subscripção geral na Estrada para a compra de um predio destinado á morada da familia do illustre morto, o qual, entre outras qualidades moraes, possuia a de ser profundamente honesto.

O fallecido bem merece essas homenagens por parte de seus antigos companheiros de repartição, principalmente por ter sido um espirito sempre propenso á pratica do bem e completamente despido das vaidades peculiares aos chefes de serviço de certas e determinadas dependencias da Estrada.

— Os agentes e demais funccionarios das estações de Serraria e Guaratinguetá telegrapharam tambem ao dr. Aarão Reis, lamentando o fallecimento de seu digno e competente auxiliar dr. José de Andrade Pinto.

— Ouvimos que a Associação Geral de Auxilios Mutuos, que tinha o dr. José de Andrade Pinto como seu 1º vice-presidente, tomará parte muito activa no exito da subscripção que vae ser aberta para a compra de um predio destinado á moradia da familia do mallogrado engenheiro.

As demais associações da Estrada estão tambem dispostas a concorrer com todo o interesse para o brilho dessa subscripção.

— O pessoal da estação de Campo Bello apresentou pezames á administração da Estrada pelo fallecimento do dr. Andrade Pinto e solicitou permissão para o desconto de um dia de vencimentos, em folha, afim de auxiliar os respectivos funeraes.

—Escrevem-nos:

«Estamos informados de que o mallogrado engenheiro dr. Andrade Pinto, victima do desastre que toda a imprensa noticiou, não soffria nem nunca soffrera das faculdades mentaes. Pelo contrario, sua lucidez de mente nunca enfraqueceu.

O pranteado auxiliar do dr. Aarão Reis, quando visitado por seus collegas, comprazia-se em falar de obras que na Estrada se estão fazendo, e com admiravel promptidão recordava os logares e até o numero do kilometro onde se procedia a qualquer trabalho.

Atacado de neurasthenia, estivera em tratamento na casa do dr. Eiras.

Tendo melhorado, foi passar uns dias em Inhaúma, em casa da sogra do dr. Alberto, seu irmão.

Na quinta-feira, durante todo o dia, rogou aos seus dois enfermeiros que o levassem á casa da familia, na Estação de S. Francisco Xavier. Não sendo attendido, ás 11 horas da noite, affrouxada a vigilancia daquelles saiu em demanda de sua residencia, da qual, havia dito, sentia funda saudade.

Como não conhecesse os caminhos, andou vagando por diversos logares. E' possivel até que adormecesse, attendendo ao estado de extrema fraqueza em que se achava.

A's 5 horas da manhã, numa curva da Estrada de Ferro Melhoramentos, aproximava-se um trem. O dr. Andrade Pinto quiz fugir e o machinista não teve tempo de evitar o desastre. O infeliz engenheiro caiu, sendo colhido pelas rodas do carro. Da cintura para baixo, o corpo estava horrivelmente mutilado; braços, troncos e cabeça nada soffreram.

Si suicidio houvesse, todo o corpo ficaria em postas.»

Dr. E. de Assis Trata todas as molestias pela electricidade, rua da Carioca n. 8 — Das 12 ás 5 horas.

AS DOCAS DE SANTOS

Despacho do ministerio da industria

Pretenções indeferidas

A Companhia Docas de Santos, representando ao presidente da Republica contra o decreto n. 6.501, de 6 de junho de 1907, que approvou instrucções para execução do disposto nos §§ 4º, 5º e 9º do art. 1º da lei n. 1.746, de 13 de outubro de 1869, pois que estas instrucções estenderam os seus effeitos aos contratos anteriormente celebrados pelo governo, no uso da autorização que lhe outorgou essa lei. De accordo com os contratos da companhia e com a lei n. 1.746, de 13 de outubro de 1869, é preciso verificar quanto tem sido effectivamente despendido com as obras, não podendo ser acceita como custo dellas a importancia obtida pela simples addição dos orçamentos, não só porque, sendo estes apenas um calculo preliminar e approximado, póde a quantia orçada ser superior ou inferior á effectivamente gasta, mas tambem porque não representa o preço certo e inalteravel das obras, tanto que já foram augmentados tres orçamentos sob o fundamento de que eram insufficientes para execução dos projectos, além de que na resposta ao Senado, a que allude a representação, só se referiu o governo ao capital orçado, ignorando então, como ainda hoje, a quanto monta o capital effectivamente gasto pela companhia nas obras do porto de Santos.

A revisão da tarifa e a reducção geral das taxas não dependem, ao contrario do resgate e do fundo de amortização, «ex-vi» da citada lei e em virtude dos contratos, da conclusão e acceitação definitiva das obras, mas tão sómente, — a primeira, do decurso de cinco annos contados da approvação da tarifa, e — a segunda, de excederem os lucros liquidos a 12 %, sendo que esta percentagem não tem de ser forçosamente calculada sobre todo o capital que se tornar necessario para a construcção, como não o é a dos dividendos que a companhia distribue e que são os lucros liquidos de que trata a lei e o contrato e, notando-se, ainda, que na citada resposta ao Senado, disse apenas o Governo que os dados sobre a renda bruta e a liquida dependiam de verificação pela commissão competente, a que se refere o § 6º, art. 24, do decreto n. 2.947, de 21 de junho de 1898.

Os gastos geraes da empresa e os da sua administração, independente da interpretação equitativa que solicita a companhia, computam-se nas despesas de custeio de que se occupa o art. 31, paragrapho unico, das instrucções.

Finalmente, tem o governo o incontestavel direito de intervir na parte economica da companhia, já em virtude de convenção, já em virtude do legitimo interesse de conhecer não só o capital effectivamente empregado na empresa, mas tambem quaes os seus lucros liquidos, já em cumprimento do disposto no citado § 6.

Nestas condições, mandando as instrucções approvadas pelo decreto n. 6.501, de 6 de junho do corrente anno, verificar qual o capital effectivamente empregado e quaes os lucros liquidos, bem como fazer a revisão da tarifa, uma vez decorridos cinco annos, a contar da respectiva approvação, e a reducção geral das taxas quando os lucros liquidos excederem a 12 %, limite este que nunca poderá ser ultrapassado, não ferem ellas direito algum adquirido da companhia, não lhe impõem novos deveres ou obrigações, nem, muito menos, são acto arbitrario da administração, mas unicamente visam ao exacto cumprimento dos contratos, á fiel execução da lei e á effectividade dos onus com os quaes, por clausula expressa, lhe foi feita a concessão. Embora parte contratante, tem o governo o direito de expedir instrucções, como as de que se trata, as quaes, além de respeitarem inteiramente os contratos, são applicaveis não a um caso particular, mas a todos os de concessão de obras de melhoramentos dos portos nacionaes.

A' vista das razões expostas, deixa de ser attendida a Companhia.

Tapeçarias — Ouvidor 83 — Tunes

A Sociedade Beneficente dos Empregados Municipaes está em franco desenvolvimento e prosperidade, graças á sua boa administração.

Ainda hontem, foram adquiridas mais 10 apolices da Municipalidade, para augmento de seu patrimonio.

BREVEMENTE

O FAFASINHO

JORNAL PARA CREANÇAS

Foi hontem recolhido á Companhia Correccional o marinheiro Vicente Moreira que, a bordo do rebocador *Mocanguê*, a serviço da repartição da Carta Maritima, tentou assassinar com uma barra de ferro um foguista daquella embarcação.

Foi hontem exonerado do cargo de encarregado da artilharia a bordo do couraçado «Riachuelo» o capitão-tenente José Isaias de Noronha.

Foi prorogada a licença do 3º official da directoria de contabilidade da marinha José Menezes da Costa, para tratamento de saude.

Reune-se amanhã na séde da Sociedade Nacional de Agricultura, ao meio dia, a commissão de agricultura.

PEQUENAS NOTICIAS

Procedente do Pará, chegou ha dias a esta capital o dr. Abilio Amaral, em companhia de sua exma. senhora.

O ministro da marinha nomeou uma commissão para dar parecer sobre a papeleta apresentada pelo 1º tenente cirurgião dr. Firmino Von Doellinger da Graça e destinada aos serviços da enfermaria da nossa marinha.

Essa commissão compõe-se dos cirurgiões, capitães de mar e guerra Galdino Cicero Magalhães e Henrique Ferreira dos Santos Reis e capitão de fragata cirurgião dr. Joaquim Ignacio de Siqueira Bulcão.

Foi revogado o aviso de 7 de junho ultimo, relativo á acquisição do navio destinado ao serviço de balisamento das lagoas dos Patos e Mirim, no Estado do Rio Grande do Sul.

Ao ministerio da guerra foi solicitado o desligamento do Exercito do menor José Ap lelo Guimarães, que se ausentou da Escola de Aprendizes Marinheiros desta capital e assentou praça no 1º de infanteria, com o nome de Antonio Pedro dos Santos.

Correio dos Theatros

ECHOS E RECLAMOS

Companhia lyrica — Eis uma *Carmen* que não é para desprezar, essa, representada hontem, no theatro Carlos Gomes, pela companhia lyrica italiana da empreza Segreto.

A musica de Bizet teve em Annita Torreta, Spolverini e Agostini Braga tres interpretes dignos dos maiores encomios.

Annita Torreta, com todos os predicados organicos no protagonista, bonita figura, voz agradavel, graça de dizer, desempenhou o seu papel com um brilhantismo desusado em palcos de segunda ordem.

Applaudida desde a *habanera*, triumphalmente atravessou toda a opera.

O tenor Spolverini ostentou a sua bella voz obediente a todas as inflexões do canto na famosa aria da flor, sendo obrigado a repetil-a.

A sra. de Agostini Braga, mais á vontade no personagem de Micaela cantou e representou com certo desembaraço, recebendo numerosas palmas na aria do 3º acto.

O barytono Poliment fez o que póde no toreador.

Os côros regularmente e o quintetto, bem ensaiado, agradou.

A orchestra nos pareceu deficiente pelo numero, com especialidade no quartetto de cordas.

O maestro Cendalli, que muito se esforçou pelo bom exito da opera merece um louvorsito. Já não é sem tempo! — **Enrico**

Venus — A companhia Souza Bastos, conseguiu ainda hontem encher o theatro S. Pedro, onde pela segunda vez se representou a peça fantastica, arranjo de Accacio Antunes, musica de A. Machado — *Venus*.

Na realidade, em materia de scenarios e vestuarios a peça é o que se póde desejar de melhor.

Quanto ao libreto e a musica, porém, ella é inferior ás mais modestas magicas até hoje conhecidas aqui.

Para hoje annunciam-se duas representações no S. Pedro, uma em matinée e outra á noite.

Um incidente no S. Pedro — O empresario Celestino Silva, cuja grosseria é por demais conhecida e que não perde ensejo de se mostrar, em toda a parte, um mal educado da peor especie, exhibiu hontem no S. Pedro, a sua má creação durante o ultimo acto da *Venus*. Quando todos os espectadores, tinham a attenção presa á scena, uma familia que occupava uma das frisas da direita, foi distraida por fortes pancadas á porta.

O chefe da familia abriu-a immediatamente e, iracundo, viu, então, por ali a dentro o emprezario Celestino Silva que, em altas vozes, disse:

— O senhor não póde ter essa porta fechada, porque ella serve de communicação á minha frisa.

O espectador, que não ignorava isso, reprovou o insolito procedimento do emprezario, fazendo-lhe vêr que havia comprado a posse daquella localidade e não queria, portanto, ser encommodado, mórmente durante a representação.

O sr. Celestino, sem attender ás ponderações do espectador, prorompeu em desaforos, perturbando o espectaculo.

Companhia Dias Braga — Um novo successo alcançou essa companhia com a representação do entreacto de Arthur Azevedo — *Entre a missa e o almoço*, no qual tanto agradaram Helena Cavalier, Lucilia Peres, Julia Santos, Ramos e Alfredo Silva e da comedia — *Os Maridos da Viuva*.

Na hilariante peça, conseguiram justos applausos Marzulo, Alfredo Silva, Ramos, Lucilia Peres, Helena Cavalier, Julia Santos e Luiza de Oliveira.

Hoje, teremos duas representações dessas duas peças, no Recreio Dramatico, em *matinée* e á noite.

Companhia lyrica — No Carlos Gomes, serão hoje cantadas, em *matinée*, a *Tosca*, e á noite, a *Carmen*.

Phonographo humano — Cesar Nunes, o popular artista exhibe-se hoje novamente no theatro S. José.

Além desse numero assás interessante, constão do programma do espectaculo, varias scenas de ventriloquia, transformações e cançonetas por Silia Carvalho; canções e couplets hespanhóes por Militão Reis; os cachorros amestrados pelo professor Arcadio Foont e os exercicios no arame pela gentil Lily Carduna.

Cinematographo Parisiense — No salão Staffa, situado na Avenida Central em frente a estação do Jardim Botanico, serão exhibidas hoje novas vistas, de 1 hora da tarde á meia noite.

Pavilhão Internacional — Hoje grandiosa matinée infantil com as vistas intituladas *A Bella adormecida no bosque* — *A pesca do salmão* — *O sonho de Pierrot* — *Agencia de casamento* e o *Golpe de vento*.

A' noite novas vistas.

A Bella Blanca — Na proxima terça-feira, 29, o empresario José Tons, de passagem por esta capital, dará no Palace Theatre alguns espectaculos da Bella Blanca a rainha da fantasia electrica e do seu cinematographo falante.

O Cinematographo do Parque — No elegante theatro do largo do Machado, onde a empreza Americana installou o seu excellente cinematographo, teremos hoje novas projecções nitidas e perfeitas.

Paraiso no Rio — Hoje na casa Mourisca, situada na Avenida Central, haverá de 1 hora da tarde á meia noite, interessante sessão de cinematographo.

Cinematographo Pathé — O programma de hoje é dos mais attrahentes, constando do *Esculptor expresso* *A aventureira*, *Os apaches de Far West* *Gizela* e outros.

Cinematographo Parisiense — Vistas attrahentes.

PAGAMENTOS REGISTRADOS

Por despachos de hontem o presidente do Tribunal de Contas ordenou o registro dos seguintes pagamentos:

De 2:449$ á José Ayres & C., de fornecimentos á directoria geral dos Correios, em setembro ultimo;

De 3:078$500, á diversos, idem, idem, idem;

De 17:481$789, a Siemens Brothers & C., de material adquirido para a construcção da linha telegraphica do Engenho Central (Maranhão) e Boa Vista (Goyaz);

De 3:373$960, á Joaquim Fernandes da Costa, de serviços executados para a administração dos Correios, em agosto ultimo;

De 11:026$050, á Vicente Giffoni, de fornecimentos á inspectoria de obras publicas, em setembro ultimo;

De 26:383$324, á Eugenio Dodsworth, de trabalhos executados para a mesma inspectoria, em setembro ultimo;

De 3:577$712, á diversos, de fornecimentos á Estrada de Ferro Central do Brasil, em abril e julho ultimos;

De 7:2?$3, a Antonio Coelho de Magalhães, pela 1ª prestação das obras executadas no galpão da Escola Naval;

De 13:743$448, á diversos, de fornecimentos ao ministerio da marinha, no corrente anno;

De 22:341$30 4, á Vickers Sons Maxim, Limited, de fornecimentos o serviços prestados ao ministerio da marinha, em 1894, 1897 e 1900.

PELO TELEGRAPHO

Pernambuco

Uma carta registrada. Desapparecimento de 200$ — Fragmentos de notas. Em um montão de lixo — O embarque de uma mulher prohibido. Delegado a serviço de um advogado. Arbitrariedades

RECIFE, 26.—O bacharelando de direito Tobias Dantas recebeu aviso do Correio para retirar uma carta procedente do Pará e contendo 200$000.

Na occasião em que a abriu na presença de empregados do Correio, não foi encontrado o dinheiro.

Esse facto é muito commentado em todas as rodas. O administrador dos Correios telegraphou para o Pará, pedindo o dinheiro.

—O *Diario de Pernambuco* noticia que foi encontrado em um montão de lixo, no Afogados, grande quantidade de fragmentos de cedulas de 50$ e 20$.

A policia procura o fio da meada.

—O delegado José Anjos, ao serviço de notavel advogado, prohibiu Mercedes Almeida de embarcar para o Pará, onde se acha o seu amante, que é filho do advogado.

A agencia do Lloyd negou a passagem, dizendo ser ordem da policia. Mercedes procurou embarcar á noite, mas José Anjos impediu-a, indo depois á sua residencia onde desarrumou moveis, leu correspondencia e ameaçou-a de cadeia, caso ella tentasse embarcar.

O *Jornal Pequeno* verbera acremente o procedimento do delegado.

S. Paulo

O orçamento do interior. Reducções — O dr. Washington Luiz. Chegada — O bispo. Partida para Apparecida — Um emprestimo. Para a Companhia Melhoramentos de São Paulo — O alargamento da rua de S. Bento. Devolução da lei

S. PAULO, 26.—Parece que no orçamento do interior serão feitas varias reducções entre as quaes a de 25 % ordenadas aos empregados do Trachoma.

— Chegou o dr. Washington Luis que era esperado pelo representante do presidente e varios funccionarios.

— Seguiu para Apparecida onde demorará 15 dias o bispo desta diocese.

— Para desenvolvimento do fabrico de papel e exploração da cal, de sua propriedade em Cayeiras, a Companhia Melhoramentos de S. Paulo, por intermedio do corretor Leonidas Moreira, lançou nesta praça um emprestimo de 2.000:000$ em debentures de 100$ ao typo de 85 e juro de 8 %. O resgate será semestral, no prazo de 30 annos. Mesmo sem ser annunciada a subscripção foi immediatamente coberta.

— O prefeito devolveu á Camara Municipal a lei n. 1.054, sobre o alargamento da rua de S. Bento, pedindo a sua reconsideração, porquanto a medida acarretará a despesa de 3.500:000$000; que o alargamento é insignificante, os recursos financeiros são exiguos e insufficientes; e seria preferivel, por mais pratica e menos onerosa, a desapropriação de todas as casas impares da rua Libero Badaró.

Rio Grande do Sul

O caso presidencial. Uma carta do tenente-coronel dr. Ildefonso de Moraes Castro. Candidatura de conciliação. Pronunciamento do dr. Fernando Abbott — Em Santa Maria. Deliberações do Conselho Municipal — Contrabando de valor — O dr. Assis Brasil. Por que deixou a diplomacia — O dr. Fernando Abbott — O fiscal da Faculdade de Medicina

PORTO ALEGRE, 26.—O *Correio do Povo* publicou hoje uma longa carta que o tenente-coronel Ildefonso Pires de Moraes Castro dirigiu aos seus amigos, expondo os motivos que tinha para intervir na questão da escolha de um candidato á presidencia do Estado, alvitrando um nome de conciliação.

Começa accentuando que, si a boa razão aconselha o afastamento dos militares da politica activa, ficam elles em seu papel, agindo no sentido de moderar paixões que ameaçam a ordem publica.

Diz ser convicção geral que o pleito trará a revolução, estando essa idéa fortemente arraigada na consciencia do povo.

De um lado—diz—está o dr. Fernando Abbott, dispondo da solidariedade do velho partido republicano, com chefes de reconhecido e incontestavel prestigio, auxiliado pelo grosso do federalismo.

Accrescenta que sua força cresce dia a dia e crescerá até á eleição, firme a disputar o triumpho, haja o que houver.

De outro lado, estão o dr. Borges de Medeiros e o general Pinheiro Machado, dispondo de outra parte do referido partido dos republicanos fieis ao governo.

Diz que, dispondo da força armada e do prestigio official, essa facção está resolvida a vencer, aconteça o que acontecer.

Affirma que, em eleição livre, o triumpho seria da primeira, como bem percebe quem imparcialmente sonda a opinião.

Mas ninguem póde duvidar da fraude, da pressão da violencia nas urnas, como se timbra em ostentar, pois o dr. Borges de Medeiros é impotente para dominar os chefes e os chefetes das localidades, os quaes só vencerão pelo terror, calcando a lei, abusando da força.

Ao dr. Fernando Abbott tambem é impossivel conter a reacção, de onde a consequencia logica da revolução, que condemna absolutamente, lembrando os horrores commettidos na passada.

Por isso, o patriotismo e o amor riograndenses, esquecendo-se vaidades, resentimentos e interesses pessoaes, exigem dos chefes de ambos os partidos a conciliação, no intuito de se impedir os perigos complexos que ameaçam o Estado.

Continuando, diz o missivista que o melhor candidato seria o dr. Assis Brasil, mas este já se declarou por um dos grupos. O segundo logar caberia ao dr. Alvaro Baptista, incompatibilizado pela sua adhesão ao governo.

Entretanto, existem outros riograndenses capazes.

Lembrou o dr. Graciano de Azambuja, advogado de nomeada.

Diz que sua intervenção patriotica fracassou, porquanto, apesar do dr. Fernando mostrar-se disposto a ceder, o dr. Borges de Medeiros declarou formalmente, não acceitar accôrdo de especie alguma, com quem quer que fosse, em assumpto relativo ao pleito.

O dr. Fernando Abbott respondeu ao dr. Ildefonso Pires, dizendo que sua candidatura é uma posição de sacrificios que impoz á opinião do Estado, certo de que a sua victoria seria o inicio de uma administração tolerante e competente.

Acha que o momento exige que se ponha um termo definitivo na politicagem feroz que comprime a liberdade e entrava o progresso.

Accrescenta o dr. Fernando Abbott ser claro que um governo de conciliação, nas condições propostas, satisfará uma dupla e justa aspiração do Rio Grande do Sul.

Partilha da convicção geral e fundada de que os situacionistas, em desespero de causa, conflagrarão o Estado na esperança de se firmarem com a intervenção federal accrescentou o dr. Abbott.

As medidas de compressões e violencia, o augmento, o apparelhamento e a distribuição do exercito estadual provam isso de sobejo.

Diz que é adversario irreductivel da revolução, que será uma calamidade sem par.

Conclue o dr. Abbott dizendo que acceitaria a solução da proposta do dr. Ildefonso, unicamente porque o governo referido asseguraria a paz, primacial necessidade do Rio Grande do Sul, evitando a possivel revolução.

Conclue dizendo que daria assim uma prova de desprendimento pessoal, por amor á Republica e á Patria.

— O Conselho Municipal de Santa Maria, que tem maioria opposicionista, além de outras importantes deliberações, na sessão de hoje reduziu os ordenados dos funccionarios municipaes e extinguiu por completo os direitos de exportação, de accordo com o programma do dr. Fernando Abbott.

— Em S. Borja foi apprehendido um contrabando de valor, após forte tiroteio.

— «A Federação», em uma local hoje, assoalha que o dr. Assis Brasil deixou a diplomacia por saber que o tratado commercial que elaborou com os argentinos não seria ratificado pelo governo.

— O dr. Fernando Abbott é esperado amanhã em S. Sebastião do Cahy, onde lhe está preparada uma grande manifestação. Acaba de seguir para lá um vapor especial, repleto de amigos do dr. Abbott.

— «A E'poca» publicou um telegramma dando a nomeação do dr. Luiz Guedes para fiscal da Faculdade de Medicina, aqui.

Ouvi, de um professor da Faculdade, que se fará sentir ao conselheiro Affonso Penna estar o nomeado incompatibilizado para o logar, pois, após a nomeação de medico da brigada militar, resignou acintosamente o cargo de preparador da Faculdade para ser agradavel ao governo.

Ultimamente assignou os estatutos dos Institutos de Sciencias Annexas, creado pelo presidente Borges de Medeiros, no intuito de fazer desapparecer a Faculdade de Medicina.

Portugal

O conselheiro Lampreia. Visita ao rei — Corpos das provincias e a guarnição de Lisboa

LISBOA, 26 —O rei d. Carlos recebeu hoje a visita do conselheiro Camelo Lampreia.

—Os jornaes dizem que alguns contingentes dos corpos das provincias serão incorporados aos regimentos da guarnição de Lisboa.

Allemanha

O processo Moltke. O veredictum

BERLIM, 26 — O tribunal a que está affecto o julgamento do processo Moltke pronunciará o seu *veredictum* na proxima terça-feira.

— Antes de começar hoje os debates do processo Kuno-Moltk este declarou estar innocente e ter solicitado a sua demissão unicamente devido ás suspeitas lançadas sobre a sua pessoa em artigos publicados na revista *Zukunft*.

O advogado von Gordon declarou que Moltke nunca tinha tomado parte nas orgias de Postdam e exhortou o tribunal a pronunciar contra Halden uma sentença exemplar, afim de pôr côbro aos recursos infames adoptados nas polemicas politicas.

O sr. Bernstein sustentou que de Moltke tomou parte nas orgias de Potsdam e terminou declarando que si o publicista Harden fosse condemnado isso veria confirmar a crença de que na Allemanha se castigam os que se atrevem a dizer a verdade.

O accusado Moltke renovou os seus protestos de innocencia.

A' saida do tribunal, o publico fez grande ovação ao jornalista Harden.

Inglaterra

Sessenta mil libras. Adeantamento ao sultão de Marrocos — Os hespanhóes em Mogador. Remessa de um navio

LONDRES, 26 — Segundo um telegramma de Tanger, publicado pelo «Times», o Banco de Paris e Paizes-Baixos adeantou sessenta mil libras esterlinas ao sultão de Marrocos.

— O «Daily Telegraph» noticia que o consul de Hespanha em Casa Blanca enviou o vapor *Villa Verde* a Mogador, para recolher todos os membros da colonia hespanhola, naquella cidade, que está sendo atacada pelas forças de Muley-Hafid.

Hollanda

O imperador da Allemanha. Não chegará á Haya no dia annunciado

HAYA, 26 — Consta que o imperador da Allemanha já não chegará a esta cidade, como estava resolvido, no dia 21 de novembro proximo.

França

Em Casa Blanca. O francez Kuntzler. Decapitado. Encontro do corpo — Marrakesh atacada. Pelo caid Auflons — No Elyseu. Jantar aos soberanos hespanhóes — O conselheiro Isvolsky e o sr. Pichon — O aeroplano Forman. O «record» da Velocidade. Santos Dumont vencido

PARIS, 26—O aeroplano *Farman*, nas experiencias a que foi submettido na presença da commissão do Aero-Club, deu tres vôos consecutivos, o 1º de 350 metros em 27 segundos, o 2º de 403 metros em 31 segundos e o 3º de 771 metros em 53 segundos, desta vez com vento de lado.

Forman tenciona modificar o leme do seu apparelho, afim de disputar o premio Archdeacon.

O dirigivel militar *Patrie* fez tambem hoje uma ascensão com seis passageiros, mas foi obrigado a descer em Fresner, por ter soffrido avarias numa das helices.

De tarde o dirigivel recolheu a Chalais-Meudon, servindo-se durante a viagem só de uma helice.

— Telegrapham de Casa Blanca: «Foi encontrado decapitado á grande distancia desta cidade, para o interior, o corpo do cidadão francez Kuntzler, assassinado no dia 18 do corrente pelos indigenas pertencentes á tribu Med-Said.

Corre com insistencia o boato de que o caid Anflons atacou a cidade de Marrakesh, onde Muley-Hafid tem o seu quartel-general.

O resultado do combate é ainda desconhecido.

— O presidente da Republica offerecerá um jantar no Elyseu aos soberanos hespanhóes, que na proxima segunda-feira passarão por Paris em viagem para Inglaterra.

Em Londres são os monarchas esperados na terça-feira, á noite.

— O ministro das relações exteriores offereceu um almoço ao seu collega da Russia conselheiro Lvolshy, que ha dias se encontra em Paris.

— O aeronauta Farman fez hoje de manhã novas experiencias com o aeroplano de sua invenção.

O apparelho percorreu 363 metros em 30 segundos, batendo por 140 metros o *record* da velocidade, pertencente até agora a Santos Dumont.

De tarde, Farman repetiu as experiencias na presença da commissão de aereação do Aero-Club, fazendo desta vez um percurso de 771 metros em 53 segundos.

Hespanha

O alcaide de Madrid. Demissão e substituto — Os soberanos. Partida para a Inglaterra — O projecto sobre a emigração. Artigos approvados

— Foi publicado hoje o decreto destituindo das funcções de alcaide de Madrid o sr. Sanchez Toca e nomeando para substituil-o o conde de Penalves.

— O rei d. Affonso e a rainha Victoria partiram para a Inglaterra.

Na occasião do embarque dos soberanos a estação do caminho de ferro estava repleta de pessoas eminentes entre as quaes os membros do ministerio, diplomatas, autoridades e numerosos senadores e deputados.

— A Camara dos Deputados approvou hoje, sem alterações, dois artigos do projecto sobre a emigração.

Estados Unidos

A situação financeira. Melhoras gradativas. Carta de millionarios — A esquadra do Pacifico. A partida

WASHINGTON, 26—A esquadra americana do Atlantico partirá para o Pacifico no dia 26 de dezembro proximo.

NOVA YORK, 26 — E' impressão geral que a situação financeira vae melhorando gradativamente.

O «World» publica, em varias linguas, cartas assignadas pelos millionarios Morgan, Rockefeller e Harruman, que tranquillizam os depositarios e os aconselham a conservar o seu dinheiro nos bancos, sem temor de prejuizos.

MUTILADO

E. F. Central do Brasil

A thesouraria arrecadou ante-hontem a quantia de 61:508$850.

O saldo existente em caixa era de réis 2.611:032$797 havendo em deposito valores representando 174:039$677.

— Em 25 do corrente a estação Maritima importou 2.080.986 kilogrammas de mercadorias e carvão de particulares e da Estrada, tendo exportado 1.058.222 de mercadorias diversas, minerio, feijão, milho e café.

A ficada desse ultimo producto foi de 915.361 kilogrammas em 15.725 saccas e o rendimento dos despachos pagos e a pagar no dia anterior de 28:800$000.

— Naquella mesma data a estação de São Diogo importou 66.869 kilogrammas de mercadorias e encommendas, tendo exportado 507.239 de mercadorias, materiaes, carnes verdes e encommendas.

A renda do dia 21 do corrente foi de reis 1:934$679.

— Trabalharão hoje: no Derby-Club, o conferente Ernani Vieira de Rezende e em S. Francisco Xavier, auxiliando o serviço da Penha, os conferentes Carlos Lourenço da Cunha, Antonio Huet de Bacellar Pinto Guedes e Manoel Fernandes Pereira, todos da Maritima.

— Vão gozar férias: o agente da Vassouras, Joaquim da Costa Azevedo e de Teixeira Soares, Valentim Fernandes Pereira; e os conferentes Duarte Baptista Guimarães, de Queluz e Juvenal da Cunha Ribas, de Belem.

— Tiveram licença para ausentar-se do serviço: o agente de Encantado, Joaquim Egydio Andrade Rosa, o de Serra, Bernardino Ribeiro, que será substituido pelo conferente de Sebeil, Horacio da Silva Braga, o de Sete Lagôas, Eduardo Henrique de Carvalho e o encarregado do kilometro [illegible] Manoel de Azevedo Leal e Souza, que será substituido pelo de Lafayette Manoel Pereira.

— Foram mandados trabalhar nos pontos abaixo designados os seguintes telegraphistas: Soares Augusto Bicalho, em Sabará; [illegible] Nelson Floriano de Moura e José Lourenço Pereira em Deodoro, Oscar Teixeira, em Cachoeira; Antonio Pereira de Souza, em Maxambomba; Claudio Pestana Cavalho, em Lorena; Carlos Xavier de Siqueira Bravo, e Tasso Rodrigues de Souza, em Mathias Barbosa; Carlos Ribeiro da Silva e Humberto Alves do Banho, na Central; Ernestino Chrispiniano da Costa e Miguel Mariosa, em Entre Rios; Carlos Alberto de Faria, Victorino Eloy dos Santos e Virgilio Dias Junqueira, em Barra do Pirahy; Francisco da Conceição Amorim, em Rezende; Adolpho Lopes Fernandes Leão, em Parahyba do Sul e Antonio José da Rocha, em Commercio.

— Deram parte de doente os telegraphistas Rodolpho Pereira de Carvalho e Alcebiades Pereira de Figueiredo, de Deodoro; Agostinho Rodrigues do Prado, de Cachoeira; Francisco José dos Reis Oliveira Junior, de Entre Rios; Carlos Xavier de Siqueira Bravo, de Mathias Barbosa; João Goelho de Avellar, de Rezende; Juvenal Alves Barbosa, de Commercio e os praticantes do telegrapho Augusto Cabral de Mello Rego e Luiz Galvão.

— O dr. Aarão Reis partiu no trem expresso S 1 para o interior, afim de encontrar-se em caminho com o nosso illustre hospede Guglielmo Ferrero, actualmente visitando o Estado de Minas Geraes.

E' possivel que na noite de 29 ou na manhã de 30 do corrente s. s. esteja de volta a esta capital.

Quanto ao regresso do sr. Guglielmo Ferrero nada ha ainda de positivo; é possivel, porém, que s. s. esteja de novo nesta capital juntamente com o dr. Aarão Reis e seus auxiliares.

— Têm havido no interior algumas tempestades, principalmente no ramal de São Paulo.

A Estrada tem soffrido por isso não pequenos prejuizos com destelhamento de estações, avarias nas linhas telegraphicas, postes quebrados e outras avarias no seu material fixo.

— Na intendencia foi hontem encerrada a concorrencia para o recebimento de propostas relativas ao fornecimento de materiaes de construcção e outros semelhantes destinados aos respectivos serviços.

O encerramento dessa concorrencia deu-se com bastante resultado quanto ao numero de propostas recebidas.

— Sabemos que uma commissão de socios da Associação Geral de Auxilios Mutuos está organizando um novo projecto de estatutos, no qual existirão artigos consubstanciando idéas muito liberaes e profundamente beneficentes como sejam: serviço de ambulancia em todo o trecho da Estrada, pharmacias, gabinetes medicos e pequenos hospitaes.

— Na estação Central auxiliarão o serviço de venda de bilhetes para a festa da Penha os conferentes Raul Machado, Carvalho Lima, José Bello Nunes, Barbosa de Moraes, Octavio Gondmaro e Octacilio de Jesus.

— O pagamento do pessoal da Linha Auxiliar será effectuado amanhã.

— Hoje, durante as corridas do Derby Club, trabalharão na cabina ali existente os empregados José Dantas e José Baptista.

Soffre dos intestinos? Beba só Vitalis.

EXERCITO

O general Siqueira de Menezes, vindo ante-hontem da Bahia, apresentou-se hontem ás altas autoridades do Exercito, por ter de seguir para o Rio Grande do Sul.

—Trocaram de corpos entre si os segundos tenentes Julio Gonçalves de Azevedo e João Cavalcanti Tavares de Mello, este do 27° batalhão de infanteria e aquelle do 34° da mesma arma.

—Foi transferido do 20° batalhão de infanteria para o 16° o 2° tenente Augusto Costa Nunes.

—Tiveram permissão: para vir a esta capital, o capitão do 2° batalhão Philadelpho Leonardo Ferreira Lima e o alferes-alumno Horacio Heraclito Campello de Souza; e para irem ao Estado da Bahia, o 2° tenente do 9° Alexandre Theodoro Pereira de Mello e major do 14° Messias Ludgero de Oliveira Valladão.

—Mandou-se excluir das fileiras do Exercito o soldado Marcolino Victorino de Oliveira Guimarães.

—Em virtude de ordem expedida ao chefe do estado maior do Exercito, deverá seguir, quanto antes, para o territorio reservado ao estabelecimento de uma colonia militar á margem direita do Oyapock, um medico acompanhado de uma ambulancia. O medico escalado para esse serviço deverá ser rendido de dois em dois mezes.

—Teve permissão para praticar telegraphia na estação telegraphica de Porto Alegre o 2° sargento Leopoldo Cunha Englesdorff.

— Mandou-se annullar a concorrencia para as obras do edificio da direcção de artilheria.

— Foi posto á disposição da direcção de engenharia, afim de praticar nas obras militares do Iguassú, o 2° tenente Raul Corrêa Bandeira de Mello.

—Em solução á consulta feita pelo tenente coronel Celestino Alves Bastos, commandante da fortaleza de Santa Cruz, sobre si, em face da resolução do Supremo Tribunal Militar de 9 de maio ultimo, pode ser levada em conta para computação do tempo de prisão dos sentenciados militares o periodo da detenção preventiva, declarou o marechal Hermes da Fonseca que o tempo de prisão preventiva é contado integralmente nas penas applicadas ás praças de pret, de accordo com a legislação em vigor.

—Reune-se no dia 28 do corrente, ás 11 horas da manhã, na auditoria de guerra do 4° districto militar, o conselho de guerra de que é presidente o capitão de cavallaria Abilio da Silva Pereira.

—Aos corpos do 4° districto militar foram distribuidos os exemplares da ordem do dia n. 52, de 25 de setembro findo.

—O conselho de investigação, de que é presidente o capitão Archimedes Frederico Klappe da Costa Rubim, reune-se amanhã, ás 11 horas da manhã, na auditoria de guerra do 4° districto militar.

—Uma companhia de um dos corpos da 9ª brigada fará amanhã exercicios de tiro ao alvo, ás 6 horas da manhã, no Tiro Nacional.

—No dia 28 do corrente, ás 11 horas da manhã na auditoria de guerra do 4° districto militar, reune-se o conselho de guerra, presidido pelo capitão do 22° de infanteria João Teixeira da Silva Sarmento.

—Seguirá hoje, ás 7 horas da manhã, para o arraial da Penha um piquete de 12 praças, um inferior, um cabo de esquadra e um clarim, commandados por um official subalterno, afim de evitar que praças do Exercito provoquem e se envolvam em conflictos, sendo o alludido piquete do 1° regimento de cavallaria.

—O general Mendes de Moraes concedeu 60 dias de licença para tratamento de saúde, de accordo com o termo da inspecção de saude a que se submetteu, ao 2° tenente do 9° regimento de cavallaria Emmanuel Fernandes da Silva Veiga.

— O general Mendes de Moraes, no dia 24 do corrente, fez baixar a seguinte ordem do dia: «Dispensa de exercicio e louvor» — Por ter sido nomeado por aviso n. 1.892 de 10 do corrente, para acompanhar o assentamento e a montagem do machinismo destinado á fabrica de polvora sem fumaça, em Piquete, deixou hontem o exercicio do cargo de assistente ao quartel general deste commando o capitão do estado-maior de artilheria Antonio Affonso de Carvalho.

Dando publicidade a essa occorrencia, cumpro o grato dever de agradecer ao sr. capitão Carvalho a sua valiosa cooperação e de louval-o pelo inexcedivel zelo, meticulosa lealdade e notavel competencia de que deu provas no desempenho das funcções a seu cargo.»

Serviço para hoje:

Superior de dia, o major Lamaignère; dia no districto, um official do 10° de infanteria; ao posto medico, o dr. Alencastro Guimarães; a 7ª brigada dará a guarnição (20 batalhão); a 8ª brigada dará o serviço de extraordinarios (24° batalhão), o 9° regimento de cavallaria dará os officiaes para a ronda.

Uniforme. 5°.

Vitalis a melhor agua Mineral.

Pelo ministro da viação, foi prorogada por 90 dias a licença concedida ao auxiliar de escripta da commissão fiscal e administrativa das obras do porto desta capital, Carlos de Barros Accioly Goston.

LANCHAS-AUTOMOVEIS

No intuito de dotar a nossa Armada de guerra de imprescindiveis melhoramentos de caracter urgente, o contra-almirante Alexandrino de Alencar fez encommenda á praça de New York de seis lanchas-automoveis.

Quatro das referidas embarcações já se acham em nosso porto e as outras duas foram embarcadas hontem nos Estados Unidos, com destino a esta capital.

Essas lanchas automoveis medem 35 pés de comprimento, são dotadas de motores de seis cylindros, tendo a velocidade de 18 knots por hora.

Incluindo despesas de transporte, cada lancha ficou por treze contos de réis.

Uma das lanchas fez, á tarde, experiencias sob a direcção do 1° tenente Schort, sendo o resultado o mais satisfactorio.

Hoje e amanhã devem ser realizadas as experiencias das outras lanchas, para as quaes ainda não foram escolhidos os competentes nomes.

Foi prorogada por dois mezes, com ordenado, a licença em cujo gozo se acha o engenheiro Properclo Fernandes Baleeiro, membro da commissão fiscal das estradas de ferro arrendadas á Great Western, para tratar de sua saúde.

CONSELHO MUNICIPAL

A acta — Expediente — Voto de pezar — Ataque á «Gazeta» — O orçamento — As contas da imprensa — O presidente justifica-se — Critica á resolução da mesa — Uma indicação — Embaraço do presidente — A politicagem em acção — Ordem do dia — O orçamento — Dispensa de interstício — O theatro Municipal — Pedido de demissão — A eleição — Ordem do dia de amanhã.

Presentes treze intendentes foi aberta a sessão ás 2.10 minutos da tarde.

A acta, depois de lida, foi sem debate approvada.

O expediente constou de um requerimento do dr. José Antonio Pinto Magalhães, pedindo restituição de impostos indevidamente cobrados;

parecer favoravel da commissão de justiça ao projecto que determina o augmento de 50 adjuntas suburbanas;

parecer favoravel ao projecto prohibindo concessão de licenças para funccionamento do divertimento de touradas;

parecer favoravel da commissão de justiça ao requerimento do dr. Frederico Schmit de Vasconcellos, pedindo concessão por 30 annos para explorar o serviço de dois elevadores nos morros do Castello e Santa Thereza;

projecto determinando seja cobrado imposto de expediente sómente aos requerimentos de particulares, isentando do referido imposto os requerimentos dos funccionarios municipaes de licenças ou aposentadorias;

O sr. Pennafort pediu a palavra e depois de varias considerações requereu que fosse consignado um voto de pezar pela morte do dr. Andrade Pinto.

O sr. Raboeira, deixando a cadeira de 1° secretario, veiu á tribuna e censurando a conducta da *Gazeta* de atacar actualmente os actos do Conselho, tentou justificar a sua conducta, quando foi porta-voz da vontade do sr. Augusto Vasconcellos para a publicação do edital chamando a attenção dos municipes para a discussão do orçamento.

Falou o sr. Bethencourt Filho, que discordando das opiniões expendidas pelo sr. Raboeira, quanto á publicação do orçamento defendeu, o procedimento dos Conselhos anteriores e atacou o facto de publicações de discursos engrossativos, as quaes foram autorizadas pela certeza de que não seriam lidas nos jornaes officiaes.

Analyzou o procedimento da mesa e terminou apresentando uma indicação que autorizava a mesa a abrir o credito necessario para o pagamento das contas autorizadas pelo dr. Carvalho Mello e Heitor Lobo.

O presidente declarou que não submettia a votos essa indicação porque a abertura de credito obedecia a uma norma especial.

Passando a presidencia ao sr. Assumpção veiu á tribuna o sr. Mendes Tavares declarando vir rectificar as referencias que fez sobre esse pagamento, censurando a conducta dos jornaes em atacarem a sua resolução.

O sr. Henrique Lagden, interrogou o sr. Mendes Tavares si as contas pagas pela mesa vinham ao conhecimento do Conselho.

Tendo resposta negativa do orador, o sr. Henrique Lagden declarou então que não devia o orador appellar para o Conselho, salvo si queria teimar em não pagar as contas ou as considerar dolosas.

Em seguida o sr. Bethencourt Filho veiu á tribuna e não concordou com as desculpas apresentadas pelo sr. Mendes Tavares.

Criticou a resolução do presidente por considerar a sua indicação anti-regimental, resolução que não o tinha convencido de tal classificação.

Lamentou o procedimento da mesa em querer prejudicar o pagamento das contas, visto a sessão estar prestes a ser encerrada e era esse o objectivo da sua indicação: evitar esses prejuizos aos jornaes, desejando ver a mesa fóra do embaraço em que se acha.

Terminou dizendo ter interesse porque só lhe perguntavam, as pessoas de suas relações, si o Conselho não pagava as contas de que era devedor.

O sr. Henrique Lagden falou depois perguntando qual o fim que a mesa ia dar á indicação apresentada, ao que o presidente declarou que não tinha acceito a indicação porque estava contraria aos moldes do regimento.

Retorquindo o sr. Henrique Lagden exigiu que fosse declarado qual o molde, qual o artigo que dava tal direito á mesa.

O sr. Mendes Tavares, assim embaraçado, declarou que a mesa ia abrir o credito e que não tinha acceito a indicação porque os creditos só devem ser precedidos de projecto.

Veiu depois á tribuna o sr. Eduardo Raboeira que, referindo-se á navegação para a ilha do Governador e Paquetá, aproveitou a occasião para defender os principios de politicagem da maioria, prolongando a sessão inutilmente.

Passando-se á ordem do dia, foi submettido á 2ª discussão o projecto n. 69 de 1906, autorisando o prefeito a mandar contar ao engenheiro Oscar de Azevedo Marques o tempo de serviço nocturno que prestou como fiscal de ajudante de Carris.

Houve pedido de volta á commissão de justiça para receber parecer

Foi approvado em 1ª discussão o projecto n. 77, de 1907, orçando a receita e fixando a despesa da municipalidade no exercicio de 1908; e o pedido de dispensa de intersticio para que entre na ordem do dia de amanhã.

Depois foi approvado o projecto n. 80, de 1907, regulando a velocidade dos automoveis e dando outras providencias.

Submettido á discussão o projecto estabelecendo regras para regulamentação do Theatro Municipal, falou sobre este projecto o sr. Raboeira.

O autor do projecto sr. Garcez deu uma explicação encaminhando a votação:

Depois foi approvado o projecto bem como as redacções do projecto 49 A, 70, 83, 85 e 69.

Sobrando tempo e o presidente permittindo fossem tratados assumptos de expediente, o sr. Tertuliano pediu a palavra e solicitou demissão de membro da commissão de orçamento devido á approvação da dispensa de intersticio do projecto sobre o orçamento.

Amanhã será feita a eleição para este cargo.

O sr. Garcez apresentou um projecto que vae em outro local.

Encerrada a sessão foi marcada a ordem do dia para amanhã

Fabrica de camas de ferro "S. Paulo"

Recommendamos as camas de ferro com estrado de arame de nossa esmerada fabricação.

120, RUA SETE DE SETEMBRO, 120
— E —
49, RUA FREI CANECA, 49

CARDEAL ARCOVERDE

FESTA DA SUA SAGRAÇÃO

Revestiu-se de toda solemnidade a festa hontem realizada na Cathedral e commemorativa da sagração do cardeal arcebispo desta archidiocese, d. Joaquim Arcoverde.

Desde cedo, começou a affluir ao templo grande numero de familias.

A's 10 1/2 horas estava elle repleto de fieis que se espalhavam pela nave, pelas tribunas e pelo côro.

Sua eminencia chegou justamente a essa hora, sendo recebido á porta por todo o cabido, de cruz alçada e por crescido numero de sacerdotes.

O mestre de ceremonias do cabido, monsenhor Gouvêa, apresentou á sua eminencia a capa magna, que foi vestida na porta principal do templo.

Sua eminencia dirigiu-se á capella do SS. Sacramento, onde fez oração.

Encaminhou-se depois para o sólio, de onde assistiu á missa, que foi celebrada pelo arcediago da Cathedral, monsenhor Amador Bueno, acolytado pelo conego Jeremias, como diacono, e monsenhor Benassi, como sub-diacono.

Serviram como diacono e sub-diacono e mestres de ceremonias do sólio monsenhor Simeão, conego Maia, padre João Pio dos Santos e monsenhor Luiz Gonzaga.

Ao Evangelho occupou a tribuna sagrada monsenhor Luiz Gonzaga.

Durante a missa pontifical fez-se ouvir no coro, uma orchestra composta de 15 professores, sendo os acompanhamentos feitos pela Escola Cantorum de Santa Cecilia.

Entre o grande numero de pessoas que occupava a vasta nave da cathedral estavam as seguintes:

Galdina Manna, Marietta Pereira Monteiro, Elvira Augusta da Silva, Regina Pereira, Francisco de Paula Garcia, Sophia Amelia da Conceição, Salvina Maria Carolina de Queiroz, Maria Verdade de Araujo, Vianna Lourenço, Stella Felippe Nery, José Dias do Nascimento Cunha, Leonor Rosa da Cunha, José Fernandes da Cunha, Octacilio Pedro Vasco, Waldemar Tavares da Silva, Horacio do Bomsuccesso, José do Bomsuccesso, Irmandade de N. S. da Conceição do Engenho de Dentro, composta dos srs. Daniel Teixeira, Luiz Pinheiro, Manoel Gomes Dansa, Delphino da Fonseca Lemos, academico Arnaldo Braga, Irmandade de N. S. S. Pedro e N. S. da Conceição do Encantado, egreja S. José Irmandade Almas, de S. Miguel Archanjo, pela administração João Raphael da Silva Lima, senhoras da caridade de Sant'Anna, pelas senhoras Anna Maria Pereira de Castro, Maria das Dores da Silva Maia, Henriqueta de Capanema Sant'Anna, Julieta de Lamare Sant'Anna, Maria Rosa do Paraiso, Azylo Izabel representado pela directoria; Alvina de Andrade Lopes, 4 professores e 20 educandas, capitão de mar e guerra José Carlos de Carvalho, João Guimarães, apostolado de Santa Rita, Marcolina Pereira, Aviterio Ribeiro de Azevedo, apostolado do Espirito Santo, Maria Eulalia da Silva Pinto, Edwiges da Silva Solter, Agostinho D. N. d'Almeida, freguezia de Sant'Anna, Maria Antonia, Suzanna das Dores de Jesus, Congregação dos Salezianos, irmã Thereza, Silvana Magalhães, Apollinaria Candida Ribeiro, Albertina Rodrigues, Antonio Gonçalves Cruz, Fortunato José Francisco Lopes, Antonio de Paiva Britto, Maria Gonçalves, Leonidio Gonçalves, Ilha Menge Salgado, Ida Barcellos, Senhorinha Rangel, Carmelinda de Souza, Cecilia Chrispim, Olga Gomes, Maria Rita Alves, Maria do Carmo, Belmira de Jesus Alves, Bernarda Candida, Leopoldina Gonçalves, Alice Bastos de Azevedo Vianna, dr. Benjamin Santos, matriz de Lourdes de Villa Izabel, commissão da Confraria de Lourdes, Angela Bastos, Luiza Xavier, Anna Nunes e Joanna Gomes filhos de Maria, padre Julio Vimeney, padre João Matreland, Irmandade N. S. da Conceição do Engenho de Dentro, Irmandade de N. S. da Conceição do Outeiro, Apostolado do Coração de Jesus da Matriz de Inhauma (com muitos zeladores e associados) Irmandade do S. S. Sacramento da Matriz de Inhauma, Irmandade de N. S. S. da Conceição e S. Pedro do Encantado, Devoção Particular de N. S. da Conceição da capella do sr. commendador Assis Carneiro e seu capellão, Apostolado do Coração de Jesus da Piedade, Devoção dos Corações de Jesus da Piedade e Maria do Bomsuccesso, commissão Conde Diniz Cordeiro, frei José de Castro Goam, general dr. José Leoncio de Medeiros, pelo conselheiro superior do Brasil da Sociedade de S. Vicente de Paula, dr. Alvaro Cayres Pinto, dr. Manoel C. Branco, Francisco Cartilho, Antonio dos S. Vildos, José Joaquim da Silva P. Lima, Maria da Costa, C. E. Amoroso Lima, Anna Maria Fernandes Tory, Aspaisa Ramos Eloy, Arthur Luiz Pedro de Alcantara, Laurentina Garcia, Collegio de Santo Antonio dos Pobres, Manoel Alves da Silva, Zenotti Angelo, Maria Francisca Amaral, Carlos Claudes, Romeu Borges, dr. Faneca, D. José Moreira Portas, dr. Everardo de Miranda Carvalho, Frederico Augusto Ribeiro da Luz, João Antonio de Souza Ribeiro, Adalberto Cabral de Mello, commissão da V. O. 3ª de S. Francisco de Paula, A. Valentim do Nascimento Carvalho, Manoel do Espirito Santo, Francisco Pinto de Lima e familia, Celina de Barros Salles, Maria E. Barros Salles, don Embrosio Vinkim, O. R. Reitor, don Vicente Blied, O. S. B. Balbico, João Baptista, Joaquim Francisco Guimarães Junior, Francisco Souza, confraria N. S. de Lourdes, conde de Dany Cordeiro, João Sevé, Antonio Lino Tavares, Alberta Gonçalves, padre José Augusto de Freitas, visconde da Veiga Cabral, Clemente Pedro Giartusso, barão de Novaes, Francisco de Assis Chagas, Antonio Joaquim Peixoto de Castro, dr. Pereira Teixeira, Fortunato José Francisco Lopes, Francisco Braz Rssti, P. Angelo Passarelli, P. Antonio d'Agosto, Antonio Gonçalves Cruz, Joaquim José Soares, devoção de S. Sebastião de Inhauma, Paulino Moreira, frei Lobo Diam, secretario Olympio Moreau, Durval Rocha, Carlos Pinto da Costa, Egas R. de Mendonça, Collegio Diocesano S. José, commissão composta dos srs. J. Marciano, I. Mario Amancio, Ferdinando Labourieu, conselheiro superior da Sociedade Vicente de Paulo, F. general Leoncio de Medeiros e Conde de Diniz Cordeiro, dr. Christiano Ottoni, visconde de Santa Cruz, Carlos G. Torres, Alvaro Gomes Pinto, Orlando C. Tasques, Virgilio Catanheda Sobrinho, Pedro Moretzsohn, Eugenio Lopes Barcellos, José Moreira Porto, João Antonio de Souza Ribeiro, Sebastião Rabello de Oliveira, Edgard G. Torres, Adalberto Cabral de Mello, Maria José Braga, Olga Bastos de Azevedo Vianna, Hermelinda de Oliveira, Luduvina Gomes, Silvestre Antonio da Costa Freitas, coronel França Leite, Augusto C. Souza, Antonio José Marques, major Fortunato da Conceição, commendador Jacintho Alves da Silva, dr. Alipio Campos Sarmento, dr. Prudencio Hermann, José de Almeida, José Vallemi, Rodolpho Campos da Silva, Ernani Campos da Silva, dr. Manoel Pedro Magalhães, Francisco José Fernandes, Eugenio Augusto da Costa Pereira, Emiliana Amelia Ferreira, Emilia Pinheiro Vasconcellos, Helena Pinheiro Vasconcellos, Maria da Gloria, Julieta Guimarães, Maria da Gloria Ribeiro Vasconcellos, Maria Francisca Pinheiro Vasconcellos, Elvira Bellinha Tavares, Marietta Goudim, Carolina Garcia, Hortencia Pinto dos Santos, Josephina Paula Fonseca, Anna P. Fonseca Mascarenhas, Candida dos Santos d'Artayett, Sara Guimarães, Julia Moller Lisboa, viuva marechal Vasques, Souza Corrêa Garcia, viscondessa de S. João da Madeira, Josephina Pinheiro, Agriphina da Silva Monte, viuva Martins, Minervina Cordovil, 50 alumnos da Escola Parochial de S. João Baptista da Lagoa, professora Maria A. Tribouillet, Apostolado do Sagrado Coração de Jesus da Matriz de Inhauma, Anna Barlink de Paiva, Mercia do Amaral, Luiza do Amaral, Raul de Souza Carvalho, Violante Cope, Carmen Cope, Marcellina da Conceição, Maria Alves, Carolina Gonçalves, Maria Nazareth Amaral, commissão da Irmandade do S.S. Sacramento da Candelaria, V. da Veiga Cabral, V. de S. João da Madeira e Cordeiro, padre Antonio Luiz Castanheira commissão da Candelaria da P. Braz Bossi, padre Luiz Mendes Carneiro, padre Pedro M. Ros, padre José da Iramunha Coelho, padre Edmundo de Rume, José Martins Leite, José Martins Leite Junior, João de Oliveira Azevedo, Manoel José de Castro (Juiz de Fóra), dr. Augusto Carlos Moreira Guimarães, por s. ex. o ministro da justiça e por si; padre Francisco Mostrangelo, padre Manoel Seraphim de Oliveira, padre Francisco Mostrangelo, por si e pelo vigario conego Curio, padre José Antonio de Jesus e Maria, padre Antonio P. Agosto, Joaquim da Silva Paranhos F. Provedor da Veneravel Irmandade do S.S. Sacramento da Antyachi, Ernesto Menezes da Costa, Emilia Braga, Eugenia Menezes da Costa Braga, Izabel Corrêa, Rodolpho Silva, dr. Mesquita Campos, José Luiz de Carvalho, Adelina Vazquez do Rego e Noemia Rego.

CLUB DE PIANOS

Casa Mozart, 150 prestações semanaes de 10$, com 150 sorteios: Prospecto e mais informações, Avenida Central 127. 1° sorteio 4 de novembro.

NOVOS TRAMWAYS

A Companhia Villa Isabel deu hontem inicio á mudança dos antigos bondes electricos por *tramways* electricos, recentemente construidos, fazendo-os trafegar tão sómente na linha da Aldeia Campista.

Estes novos vehiculos têm lotação de quatro passageiros por banco, sendo estes em numero de dez.

A velocidade é superior á dos actuaes carros, e têm estribos moveis, como os de Nictheroy, levantando-se sempre o do lado da entrelinha.

Por ahi o accesso é vedado, por meio de um travessão ao longo dos balaustres.

Além de notaveis melhoramentos, possuem os novos electricos vidraças corrediças nas plataformas, o que resguarda os passageiros, do pó.

Usae cofres **Berta** que tereis vossos valores garantidos contra o fogo e roubo; vendem-se na rua da Uruguayana n. 111.

Temos presente o numero de 23 do corrente, da *Revista Commercial e Financeira*.

Bebam só Vitalis.

Os drs. Henrique Lacombe e Augusto Paulino Soares de Souza, assumiram, a 24 do corrente, a direcção e propriedade da *Revista de Medicina*, por transferencia do dr. F. Magalhães. O primeiro numero desta nova phase apparecerá dentro em breve.

Ideal — Charutos Costa Ferreira — Rua do Carmo 32.

A companhia de kiosques aggravou hontem do despacho do juiz da 1ª vara do commercio, mandando proseguir na execução contra Domingos José Fernandes, C. Lima & C. e outros.

Carbolina Werneck

Poderoso desinfectante. Preservativo das molestias contagiosas. Diz o dr. Henninger, lente da Escola Polytechnica:

«A *Carbolina* continúa a ser de *optima* qualidade, mais rica em cresóes do que a maior parte das *creolinas* nacionaes e estrangeiras que se encontram á venda nesta capital. Lata 1$500.

O Supremo Tribunal desprezou hontem os embargos oppostos pela The Rio de Janeiro Dock Company Ltd, na questão em que ella contende com a União Federal, a proposito de terrenos na ilha das Cobras.

ALFANDEGA

Esta repartição arrecadou hontem réis 348:775$851, sendo em ouro 125:851$702 e em papel 222:924$149.

— O inspector determinou hontem que os 2°s escripturarios João Pedro de Medina Coeli e Manoel Lobo Botelho procedam a balanço, com a maxima urgencia, no armazem n. 12.

— O inspector, por acto de hontem, nomeou continuo da Alfandega o servente José Innocencio Baptista Pereira e nomeou servente o sr. Tristão Antonio Gomes.

— Amanhã, ás 10 horas, serão chamados á prova oral de arithmetica os seguintes candidatos ao concurso de guardas:

Alfredo Fernandes A. Braga, Manoel Alves da Silva, Nestor Filgueiras Lima, Lourival Oberlaender, Arthur Borges de Mello, Alfredo Borges, Alvaro de Fries Sá Pinto, Henrique de Carvalho Gomes, Mario Gomes Rego, Augusto Pinto de Miranda, Elisiario A. da Motta Junior, Manoel Clemente da Cunha, Liberato Pereira, José de Abreu, Palmerio Guillon de M. Góes, Sylvio Vieira de Rezende, Bellarmino Ferreira Lima, Miguel d'Avila Caranto e José Alves Carneiro; comparecerá tambem a seguinte turma supplementar: Heitor de Freitas Reis, Tullo F. de Mendonça P. Leme, Pericles Eugenio Leal, José Coelho de Mello e Jayme Vieira da Silva.

— Houve hontem leilão no armazem de consumo, sendo vendidos 24 lotes pela importancia de 9:826$000, sendo recebido.... 1:965$200, do signal de 20 %.

—Foram deferidos dois requerimentos dos srs. Coelho Martins & C., pedindo relevação da armazenagem vencida por 25 caixas, contendo garrafas de rhum, 50 caixas com vinho e 100 de vermouth, mercadoria essa despachada sobre agua e que não foi retirada no prazo legal, devido á demora da analyse do Laboratorio Nacional.

—«Entregue-se, deixando recibo expresso», foi o despacho proferido no requerimento do sr. Epyphanio Ramos Chaves, pedindo entrega da sua certidão de edade, que juntou quando requereu a sua nomeação para caixeiro-despachante da casa commercial dos srs. Henry Rogers Sons & C°, of Brasil Limited, visto ter-se exonerado.

—Foi á 1ª secção, para ser informado, o requerimento em que os srs. Herm Stoltz & C°, pedem baixa do termo de responsabilidade que assignaram pela reexportação feita para Buenos Aires, pelo vapor inglez «Thames», de 8 caixas, visto apresentarem agora a respectiva factura consular.

—Aos srs. Pereira, Garcia & C. foi permittido apurar o conteudo de uma mercadoria, devendo, porém, pagar a multa de 5 0/0 de expediente.

—Foi remettido á 1ª secção, para que informe, o requerimento do sr. Manoel Antonio Gomes Guimarães, pedindo baixa de um termo de responsabilidade.

—«Informe a 1ª secção», foi o despacho exarado no requerimento dos srs. Abranches Monteiro & C°, pedindo rectificação da marca de 125 barris de vinho, vindos de Lisboa pelo vapor allemão «Crefeld», afim de poderem dar andamento ao despacho.

—Foi permittido ao sr. José Carneiro assignar termo de responsabilidade, afim de poder retirar duas caixas vindas de Londres, no vapor «Aragon», devendo, porém, apresentar a factura consular dentro do prazo de 90 dias.

— A vista da informação do conferente Cicero de Mello, foi deferido o requerimento de Fernandes y Alvarez, pedindo relevação da armazenagem vencida por 50 caixas vindas de Glasgow no vapor inglez «Antisana» visto não terem sido despachadas no prazo legal, devido exclusivamente á demora da analyse do Laboratorio Nacional.

— Foram designados os funccionarios abaixo para, na semana entrante, desempenharem as seguintes commissões:

Distribuição interna, Victor Paulino;

Correio, Cicero de Almeida;

Bagagem, conferente Alfredo Rebello;

Despacho sobre agua, conferente Honorio Gurgel;

Arqueação, Fernandes Barros e Affonso Faria;

Avarias, Limoeiro, Vallim e Cicero de Mello.

— A Guarda-moria designou os guardas abaixo para, na semana entrante, funccionarem nos postos seguintes:

Ilha Fiscal, Luiz Feliciano da Silva Kelly;

Vigilante, João Martins Rabello;

Guanabara, Felisberto Vieira de Mello;

Mocanguê, Antonio Teixeira de Carvalho;

Ponte, Julio Pinto da Fonseca;

Thesouraria, Galdino Antonio Gonçalves; Rosario, Manoel Joaquim de Souza Cabral, e Armazem 1, Camillo José de Souza e Silva.

Obtiveram licenças: de um mez, o dr. Raphael Corrêa da Silva, substituto da 8ª secção da Faculdade de Direito de S. Paulo, e de tres mezes, o bedel do mesmo instituto João de Campos.

Peçam só Vitalis a deusa das aguas Mineraes

Foram relevadas as faltas dadas no corrente mez pelo agente-thesoureiro do Instituto de Surdos Mudos, Paulino Bastos.

O ministro do interior mandou ouvir a congregação da Faculdade de Medicina desta capital sobre o requerimento em que Eugenio Campi pede validade, para o curso medico, dos exames que prestou no Regio Lyceu Galileu de Pisa.

ASSOCIAÇÕES

Gremio Recreativo Alagoano — Chama-se a attenção dos socios deste Gremio para o que publica hoje a «Gazeta de Noticias».

Dormir em camas **Berta** é prolongar a vida; vendem-se na rua da Uruguayana n. 111.

Recebemos o n. de 14 de outubro da *Revista Escolar*, do Instituto de Humanidades da Fortaleza.

"COMMANDANTE FREITAS"

Do capitão de corveta Ramos Fontes, commandante do vapor de guerra *Commandante Freitas*, recebeu hontem o almirante Arthur Jaceguay, chefe da do Repartição da Carta Maritima, o seguinte despacho telegraphico:

«Penhorado, agradeço as felicitações que faz para a nossa viagem. Acabo de regressar das visitas aos pharoes de S. Thomé e S. João da Barra, os quaes encontrei em bom estado de conservação e de perfeito funccionamento.

Os officiaes encarregados do levantamento da planta hydrographica das Conchas concluiram o seu trabalho e bem assim os de Macahé.

Já foi determinada a posição da Lage do Oratorio, conforme nos participará detalhadamente o capitão-tenente Luiz Perdigão.

Permittindo o tempo, sairei amanhã para inspeccionar os pharoes das ilhas do Francez e do Escalvado, pois só com bom tempo teremos accesso.

Avisarei a saída. Meu officio sobre o pharol de Castelhanos foi posto no Correio da Ilha Grande no dia 16.

Respeitaveis saudações — Ramos Fontes.»

Acha-se publicado mais um excellente numero do *Jornal de Medicina de Pernambuco*, publicação mensal sob a direcção do dr. Octavio de Freitas.

E. F. Central do Brasil

A 46$ e 58$ blusa e calça de sarja, 1° uniforme, bonet 10$ e 12$. Todas as outras peças de fardamento sem competidor de preço na Alfaiataria Militar, civil e chapelaria de Joaquim Domingues da Silva. Rua Marechal Floriano n. 145, proximo ao palacio Itamaraty

Hoje, ás 4 horas da tarde, terá logar na Associação Christã de Moços, á rua da Quitanda n. 39, uma conferencia pelo dr. J. M. Lander.

O illustre conferente falará sobre — «As Loterias».

A entrada é franca.

O sr. Antonio Candido Pereira, que fôra preso em virtude de um mandado requerido pelo dr. Virgilio de Sá Pereira, em um processo por crime de injurias, prestou fiança e foi solto, estando agora o recurso que interpôz dependente do julgamento da Côrte de Appellação.

Fica, assim, rectificada a noticia que saiu ha dias nesta folha.

CURA DA TUBERCULOSE

A' classe operaria e aos pobres

Dr. Nascimento Pereira trata da tuberculose com seu especifico empregado em Lisboa e Paris, com grande successo e attende a consultas do interior, por escripto. Os operarios e pobres pagarão quanto poderem.

Cons.: Rua da Constituição 5, de 1 ás 3 horas.

Pelo intendente Ernesto Garcez foi apresentado hontem no Conselho Municipal o seguinte projecto:

«O Conselho Municipal resolve:

Art. 1°. Fica prohibida a tiragem de moinha ou sanga nas costas das ilhas e ilhotas do Districto Federal, dentro de 200 metros, contados da preamar para fóra.

Art. 2.° Fica prohibida a extracção de areias nas praias do Districto Federal.

Art. 3.° No interior do continente e das ilhas do Districto Federal, poderão ser extrahidas areias, desde que ellas estejam em montes ou que para a extracção não haja necessidade de fazer depressões que produzam deposito de agua.

Art. 4.° A concessão para a extracção de moinha ou sanga e areia, será dada por meio de alvará de licença, passada pela directoria de obras e viação da Prefeitura do Districto Federal, afim de que possa fiscalizal-a.

Art. 5.° Os infractores da presente lei ficam sujeitos á multa de 100$ e no dobro na reincidencia, sendo apprehendidos os vehiculos de transporte para garantia de pagamento da multa e cassada a licença, quando a infracção for dos arts. 1° e 3°.»

Vitalis a melhor agua para molestias do estomago.

Cadaver no mar

Entre as ilhas que ficam proximas á ilha Grande e Colonia Correccional, foi encontrado hontem boiando um cadaver de mulher.

Rebocado para a terra, soube-se depois, tratar-se da detenta Orminda da Conceição, que no dia 18 caiu ao mar.

Este facto foi communicado hontem por telegramma ao dr. chefe de policia.

Foi dada baixa ao 2° sargento da Força Policial Nemesio Araponga Gay Junior.

Este inferior foi o que ergueu um viva á Republica, por occasião da passagem do principe d. Luiz nesta capital.

PRISÃO DE UM MONSTRO

Pelas autoridades policiaes do 10° districto foi preso hontem o individuo Augusto Gonçalves, o repugnante monstro que estuprou uma innocente creança de 6 annos de edade.

O miseravel confessou cynicamente o seu delicto, pelo que vae ser processado.

O prefeito, por despacho de hontem, annullou as seguintes concorrencias:

Calçamento a parallelepipedos, na praia de S. Christovão, entre o cemiterio de S. Francisco Xavier e a rua do General Sampaio; dito da rua General Sampaio; e o existente entre a referida rua e o n. 45 da praia do Retiro Saudoso; construcção de um galpão desmontavel, na escola publica da rua dos Invalidos n. 81.

A commissão de senhoras da Associação das Damas da Assistencia á Infancia, que tão inestimaveis serviços vae prestando á pobreza desta cidade, fará quinta-feira, 31 do corrente, a 46ª distribuição de vestes e outros objectos ás creancinhas matriculadas no Dispensario Moncorvo, sob os numeros 1.500 a 1.800.

Procedente da Bahia, chegou ante-hontem a esta capital o general Siqueira Menezes, de passagem para o Rio Grande do Sul.

Ao seu desembarque, que se realizou depois das 6 horas da tarde no caes Pharoux, compareceu crescido numero de amigos e admiradores, entre os quaes podemos notar os seguintes:

General Souza Aguiar, commandante da Força Policial, marechal Pires Ferreira, senador federal, dr. Alfredo Camara, representante do ministro da viação, major Cruz Sobrinho, secretario da Força Policial, drs. Joaquim Tanajura, Gordilho Costa, Antonio Guimarães, Moreira da Rocha, Sylvio Motta, Mello Rocha, Thomé Torres, Eliezer Tavares, coronel Avila Franca, coronel Ribeiro da Costa, coronel José Mendes, coronel Manoel Reis, major João de Siqueira, tenente Francisco de Siqueira, capitão Alfredo Carneiro, tenentes Vieira Ferreira, Alvão e Alfredo Jesus, alferes Daniel Marques, Pinto Ferraz, Joaquim de Souza, Cesar Barrão, Horacio de Campos e Anastacio.

Os marechaes Hermes da Fonseca e Xavier da Camara fizeram-se representar no desembarque.

No caes Pharoux estevo postada a banda de musica do regimento de cavallaria da Força Policial.

Quem quizer ter a cozinha asseada e fazer economia deve usar fogões **Berta**; vendem-se na rua da Uruguayana n. 111.

MARINHA

Aos primeiros tenentes machinistas José Gomes de Paiva e Caetano Joaquim de Almeida, já fallecidos, e ao 2° tenente machinista Sebastião da Costa Oliveira foi mandado contar: ao 1° e 3°, para os effeitos da reforma, á este, o periodo de um anno dez mezes e 23 dias, e áquelle, o periodo de um anno e 9 mezes, e ao 2°, para percepção do meio soldo, que compete á sua viuva Elmira Maria de Almeida, o periodo de um anno 9 mezes e 15 dias, em que cursaram com aproveitamento a antiga Escola de Machinistas da Armada, em vista dos pareceres do Conselho do Almirantado, emittidos em consultas n. 86, 93 e 100, de 17 do corrente (avisos n. 802, de 23 do corrente e 1813 e 1815, de 24 do corrente); e ao serralheiro de 2ª classe Antonio Tavares foi mandado tambem contar, para os effeitos da reforma, o periodo de seis annos dois mezes e 16 dias, em que serviu como foguista extranumerario da Armada.

— Por sentença do Supremo Tribunal Militar de 23 do corrente, foi confirmada, quanto á pena, a sentença do conselho de guerra que condemnou o réo João Alves de Castro, soldado do corpo de infanteria de marinha, pelo crime de deserção, a quatro annos, sete mezes e quinze dias de prisão com trabalho, grão sub-minimo do art. 117 do Codigo Penal Militar, concorrendo as circumstancias aggravantes do § 20 do art. 36 e a attenuante do § 1° do art. 37, ambos do citado codigo, preponderando aquella sobre esta, e, sendo-lhe levada em conta, na fórma da lei, o tempo de prisão preventiva.

O referido soldado foi, por isso, transferido para o presidio da ilha das Cobras.

—Foram approvados os termos de despesa lavrados a bordo do *Benjamin Constant* e do *Primeiro de Março*, para isentar de responsabilidade o capitão commissario Alberto Greenhalgh Barreto e 1° tenente commissario João Torres.

Os commandantes das divisões de instrucção, de couraçados, do *Andrada*, do *Caravellas* e do corpo de infantaria de marinha tiveram ordem de mandar apresentar na inspectoria de fazenda, afim de serem examinadas, as escripturações de fazenda a cargo dos commissarios dos cruzadores *Tamandaré*, *Tamoyo*, *Floriano*, *Andrada*, *Gustavo Sampaio*, *Caravellas* e o corpo de infantaria de marinha, sendo que as deste corpo e do *Andrada* deverão ser apresentadas pelos commissarios.

—Deve reunir-se na auditoria geral de marinha, amanhã 28 do corrente, ás 11 horas da manhã, o conselho de guerra a que responde o capitão-tenente cirurgião dr. Aurelio Veiga e do qual é presidente o capitão de fragata Americo Brazilio Silvado e são juizes o capitão de corveta José Francisco de Moura e os capitães-tenentes José Isaias de Noronha, Tancredo de Gomensoro, Arthur da Costa Pinto e Vicente Augusto Rodrigues, devendo comparecer o réo.

—O commandante da divisão de couraçados recebeu ordem de fazer apresentar na inspectoria de machinas as cadernetas subsidiarias dos machinistas embarcados nos navios de seu commando.

Vitalis proclamada pelo VI Congresso a melhor agua mineral.

NOTAS POLICIAES

Mortes no hospital — No hospital da Santa Casa de Misericordia vieram hontem a fallecer Maria Lima da Conceição, victima de queimaduras quando preparava doces em sua residencia, e Luiz Alves, victima tambem de um accidente no 2° districto policial.

Dinheiro falso — Pela policia do 12° districto foi hontem preso Candido Furtado da Silva, por tentar fazer um pagamento com dinheiro falso no armazem n. 63 da rua Frei Caneca.

Aggressão — Viajava hontem em um bonde da Carris Urbanos Joaquim Carvalho quando, por uma desavença com o recebedor, este o aggrediu.

O aggressor foi preso e levado á delegacia do 12° districto policial.

Fracturou a perna — O menino Leonel Costa, de 13 annos de edade e morador á rua Chichorro n. 20, trepou hontem numa jaqueira existente na casa n. 63 da rua Itapirú, e, caindo da mesma, fracturou a perna esquerda.

Depois de medicado na pharmacia Maia pelo dr. Alfredo Hygino, o ferido recolheu-se á sua residencia.

Luta corporal — Alberto Joaquim Hesster e Horacio Martins Rosa, ambos operarios, pegaram-se hontem em luta corporal no largo do Matadouro, sendo por isso presos pela policia do 15° districto.

Ambos ficaram com escoriações no rosto, arranjadas na briga.

O primeiro mora á rua Muriquipary, no Encantado e o segundo na rua do Amparo, em Cascadura.

Vitalis gran Prix — Anversa 1906.

DIA SOCIAL

DATAS INTIMAS

Evaristo de Moraes — O anniversario natalicio do estimado advogado do nosso fôro e apreciavel collaborador desta folha, o jurista Evaristo de Moraes, forneceu hontem grato ensejo aos seus amigos e auxiliares de escriptorio para lhe demonstrarem o alto apreço em que o têm.

A's 3 horas da tarde, reunidos, no gabinete do anniversariante, advogados e funccionarios do fôro, falou o dr. Silva Nunes, que saudou Evaristo de Moraes, offerecendo-lhe nesta occasião o seu retrato em platinotypia, ricamente emoldurado e tendo numa placa de prata a seguinte inscripção: — «A Evaristo de Moraes — Os seus auxiliares e amigos — 26—X—07».

Respondeu o homenageado agradecendo vivamente aquella demonstração de carinho e affecto dos seus companheiros de trabalho.

Outros mimos foram-lhe offerecidos, dentre os quaes destacaremos um estojo de prata e tartaruga para toilette; um dito de prata antiga para escriptorio; uma fruteira de Sèvres; um par de abotoaduras de ouro e brilhantes, além de grande numero de «corbeilles» e «bouquets» de flores naturaes.

Muitas foram as cartas, cartões e telegrammas de cumprimentos que lhe foram endereçados.

Muitos cumprimentos receberá hoje por seu anniversario natalicio a graciosa senhorita Licinia Soares de Freitas, filha do sr. Severino Soares de Freitas, thesoureiro da Repartição dos Telegraphos.

— Faz annos hoje d. Casemira Santos Silva.

— Passa hoje o natal do sr. Antonio Delfino dos Santos, 1° escripturario das Obras do Ministerio da Industria.

— Faz annos hoje a exma. sra. d. Marietta Moreira Soutulho, esposa do capitão Manoel Lagos Soutulho.

— O anniversario natalicio do dentista sr. Evaristo Paulo Muniz, deu motivo a que os seus amigos intimos lhe brindassem com lauto almoço effectuado na pensão Caitinu.

— Em meio dos carinhos do seu lar, entre as justas provas de consideração de que é merecedora, vê passar hoje a data do seu natalicio a exma. sra. d. Francisca da Silva Mello, esposa do commendador Adriano José de Mello.

— Faz annos hoje o sr. Antonio Luiz Seabra, socio da conceituada firma desta praça J. Coelho Barbosa & C.

— Entre abraços e effusivas saudações de seus innumeros amigos e admiradores, vê passar hoje mais um anno de preciosa existencia o sr. José Borges Monteiro, funccionario da Alfandega desta capital.

— Conta hoje mais um natal a graciosa senhorita Isabel Alves de Aguiar, irmã do sr. Horacio Alves de Aguiar, commissario de policia.

— E' de justa alegria o dia de hoje no lar feliz do sr. Pedro Cardoso, gerente da Fabrica Internacional de Biscoutos, por motivo da data natalicia de sua filha a graciosa senhorita Hylda Cardoso, que receberá sincera manifestação de suas innumeras amigas por este faustoso dia.

—Faz annos hoje o tenente Vicente Giffoni, interessado da firma José Lourenço de Oliveira.

—Faz annos hoje o corredor pedestre Armando Simoni (Scarpia), director de corridas do Club Athletico Major Dias Jacaré.

—Conta hoje mais um anniversario a sra. d. Catharina Alberto Sophia.

—Mais um anno de existencia conta hoje a viuva sra. d. Jeronyma de Britto Meirelles.

—Passa hoje o anniversario natalicio do sr. Frederico Porges, gerente da casa Braz Brando desta praça.

CASAMENTOS

Effectuou-se hontem o consorcio do sr. Guilherme Barbosa com a gentil senhorita Clarice Santos, pupilla do sr. Olympio Inhatá, negociante nesta praça.

O acto religioso teve logar, ás 5 horas da tarde na matriz de S. Francisco Xavier, servindo de paranymphos, por parte da noiva, e o sr. Guilherme Barbosa e sua exma. sra., e por parte do noivo, o negociante João Coelho da Costa.

BAPTISADOS

Baptisa-se hoje a menina Dejanira, filha do sr. Joaquim José Monteiro.

ACTOS FUNEBRES

Olegario José Pereira

Paula da Conceição Pereira, seus filhos, genros e noras agradecem a todas as pessoas que se prestaram a acompanhar os restos mortaes de seu esposo, pae, sogro e avô OLEGARIO JOSÉ PEREIRA e de novo convidam para assistirem á missa de setimo dia, amanhã, segunda-feira, 28 do corrente, ás 9 horas, na egreja-matriz do Engenho Novo, e desde já agradecem penhorados por esse acto de gratidão. 139

PARAHYBA DO SUL

Dr. Joaquim Bernardes Dias

Maria Amelia T. Dias e seus filhos, dr. Mario Dias e familia, Octavio Dias e familia, Irineu Werneck dos Passos e familia, Joaquim Carlos Barroso e familia, João de Souza Werneck e familia, José da Costa Barros e senhora, cordialmente agradecem a todos que com tão elevada estima acompanharam os restos mortaes do seu eternamente chorado esposo, pae e sogro e de novo convidam para a missa de setimo dia que será celebrada amanhã, segunda-feira, 28 do corrente, ás 10 horas, na egreja-matriz desta cidade, antecipando profunda gratidão por mais esse acto de caridade. 109

Dr. Adelino Octavio de Miranda Corrêa

Olivia de Mattos Corrêa e filhos, Idalina A. de Miranda Corrêa, capitão de fragata Atilio Flavio de Miranda Corrêa e senhora, dr. Carolino de Miranda Corrêa e senhora, João de Sá R. Pereira, senhora e filhos [illegible] 126

D. Rosa Adelaide Braga da Rocha

O capitão João Gualberto Braga da Rocha e sua mulher, d. Luiza Rocha de Azambuja e seu marido, o engenheiro Alberto Macedo de Azambuja, seus filhos, genros, netos e mais parentes mandam rezar uma missa do trigesimo dia do fallecimento de sua saudosa e querida mãe, sogra, avó e bis-avó d. ROSA ADELAIDE BRAGA DA ROCHA, amanhã, segunda-feira, 28 do corrente, na egreja do S. José, ás 9 horas, e para esse acto religioso convidam seus parentes e amigos e os da finada. 119

Bernarda Moreira da Silva

Constança da Silva Pereira e seus filhos agradecem a todas as pessoas que acompanharam os restos mortaes de sua presada irmã e tia BERNARDA MOREIRA DA SILVA, e de novo convidam todos os parentes, pessoas de sua amisade e os da mesma finada, para assistirem a missa de setimo dia, por sua alma, que será celebrada segunda-feira, 28 do corrente, ás 9 horas, na matriz do Sacramento, confessando-se desde já reconhecidos por esse acto de religião. 47

Dr. Pedro Carvalho de Moraes

Maria José Nascentes Pinto e Rita Carolina Nascentes Pinto, commemorando a data de seu prezado primo e amigo dr. PEDRO CARVALHO DE MORAES, mandam rezar uma missa segunda-feira, 28 do corrente, na egreja de Santo Antonio dos Pobres, á rua dos Invalidos. 60

João Obellar de Figueiredo

Esposa, mãe, sogra, irmãos e mais parentes agradecem a todas as pessoas que acompanharam o finado até á sua ultima morada e de novo convidam para assistirem á missa de setimo dia, que mandam rezar por sua alma, na matriz do [illegible] dos Milagres, amanhã, segunda-feira, 28 do corrente, ás 9 horas, ficando desde já agradecidos a todos. 165

Olympia Cunha

Onofre Rodrigues da Cunha e Gloria da Cunha convidam os seus parentes e pessoas de sua amisade para acompanharem o enterro de sua innocente filha OLYMPIA CUNHA, que saiu da rua D. Anna Nery n. 124, estação, para o cemiterio do Cajú, hoje, domingo, 27 do corrente, ás 3 horas. Por esse acto de religião e caridade antecipam os seus agradecimentos. 166

FALLECIMENTOS

Sepultou-se hontem, no cemiterio de São Francisco Xavier, d. Maria Luiza de Oliveira, fluminense, casada e de 46 annos de edade.

— Da rua d. Julia n. 63 saiu hontem, para o cemiterio de S. Francisco Xavier, o feretro de d. Maria Julia da Costa.

— Falleceu hontem á rua Pereira de Siqueira n. 3 e sepultou-se hoje, no cemiterio de S. Francisco Xavier, o sr. Arthur Egydio Barbosa, brasileiro, solteiro, de 24 annos, solicitador.

— Sepultaram-se hontem:

No cemiterio de S. Francisco Xavier: Antonio, filho de Rosa Ferreira Paiva, 6 mezes, rua Evaristo da Veiga 72; Manoel Freire, 29 annos, solteiro, Santa Casa; Antonio Simões, 60 annos, solteiro, Santa Casa; Felicidade Francisca de Paula, 40 annos, solteira, rua Senador Pompeu 107; Manoel de Jesus, 45 annos, casado, hospital da Gamboa; Felicia da Conceição, 59 annos, solteira, hospital dos Lazaros; Jovita Maria de Oliveira, 20 annos, Santa Casa; Maria de Lourdes, filha de Juvencia Maria Jesuina, 2 1/2 annos, rua Barão de Ipanema 30; João, filho de Manoel Silva Vieira, 11 mezes, rua S. Luiz Gonzaga 21; Emilia, filha de Olivia Salvador da Silva, 8 dias, rua Lopes de Souza 5; Affonso, filho de Maria José de Mello, 2 mezes, rua Pinto de Figueiredo 11; Martha, filha de Accacio da Costa Ramos, travessa dos Araujos 13; Elisa, filha de Torquato Fernandes, 5 annos, [illegible]; Maria, filha de Antonio Felippe, 24 horas, rua Visconde de Itauna 91.

No cemiterio de S. João Baptista: José Domingos de Sá, 99 annos, viuvo, rua Santo Amaro 24.

No cemiterio da Penitencia:

Antonio Ribeiro de Andrade, 61 annos, solteiro, hospital do Carmo; Gregorio Manoel Joaquim de Jesus, 57 annos, viuvo, rua Ferreira Vianna 14.

NOTICIAS RELIGIOSAS

Egreja da Lampadosa — S. Crispim e S. Crispiniano — Com toda a pompa, realisa-se hoje a irmandade de S. Crispim e S. Crispiniano a festa do seu orago, sendo ás 11 horas da manhã a «Te-Deum» ás 7 da noite [illegible] Manoel Seraphim de Oliveira [illegible] Hygino de Araujo.

BOM CALÇADO

Comprem na Casa da Onça que está vendendo pelo custo para reduzir o «stock», aproveitem, Rua Uruguayana 66.

ASSEMBLÉA FLUMINENSE

Não houve hontem sessão na Assembléa Legislativa do Estado do Rio, por falta de numero.

Apenas compareceram os srs. deputados Araujo Pinheiro, J. Kopp, Costa Ribeiro, Faria Souto, Eugenio Pinto, Bernardino Franco, Souza Leão, Alves Diniz, Alves Costa, Miguel do Rosario e Julio Olivier.

O sr. Araujo Pinheiro, á hora regimental, declarou que não podia haver sessão, visto [illegible] de 11 deputados.

A ordem do dia para segunda-feira é a seguinte:

Discussão da redacção do projecto n. 1653, concedendo a Luiz Augusto da Silveira Varella, 2° official da Directoria de Fazenda, [illegible]

3ª discussão do projecto n. 1630, de 1907, concedendo um anno de licença, com ordenado, á professora da escola mixta do districto de S. Gonçalo, d. Carmelia de Moraes Cunha.

MUTILADO

NO SENADO

A sessão foi hontem presidida pelo sr. Ferreira Chaves.

O expediente lido constou da proposição da Camara dos Deputados que proroga a actual sessão legislativa até 30 de novembro proximo.

Passando-se á ordem do dia, foram encerradas:

A 3ª discussão da proposição da Camara dos Deputados, creando a alfandega da cidade de S. Francisco, no Estado de Santa Catharina;

discussão unica do *veto* do prefeito do Districto Federal, opposto á resolução do Conselho Municipal, que autoriza a construir no centro ajardinado do largo da Carioca um pavilhão destinado ao mercado de flores.

Como não houvesse numero para votações, foi suspensa a sessão, depois de marcadas, para ordem do dia da sessão de segunda-feira, além da votação da materia já discutida:

As discussões unicas dos *vetos* do prefeito á resolução do Conselho Municipal, concedendo licenças á professora Leolinda de Figueiredo Daltro e Francisco de Oliveira Bezerra, veterinario do matadouro de Santa Cruz;

a 3ª discussão do projecto que reorganiza o Instituto de Pathologia Experimental de Manguinhos.

Festas municipaes de 15 de novembro

Continuam os trabalhos para a organização das festas municipaes de 15 de novembro, no parque da praça da Republica.

As diversas sub-commissões empregam todos os esforços, afim de que tenham o maior realce as varias diversões que se realizarão naquelle bello logradouro publico.

O dr. Julio Furtado, inspector dos jardins, trabalha actualmente no sentido de serem as festas revestidas de todos os encantos.

O parque será preparado condignamente, estando já em andamento a construcção de barracas, que serão alugadas para venda de bonbons, refrescos, bebidas, etc.

Tendo sido prorogado até o dia 31 do corrente o prazo para a inscripção de instituições de caridade que queiram tomar parte nas festas, porque somente essas serão as contempladas no rateio do producto respectivo, continuam a affluir ao escriptorio da rua do Ouvidor 28, sobrado, representantes de associações daquella natureza.

A commissão organizadora das festas se reunirá no gabinete do prefeito, amanhã, segunda-feira, ás 4 horas da tarde.

OS KIOSQUES

Até aqui os kiosques affeavam a cidade e serviam de ponto de reunião a despreoccupados e desordeiros, devotos do paraty e do café ralo.

Apenas isso!

Hoje, porém, as coisas mudaram de figura e os kiosques se têm salientado como elemento perigoso de desordens frequentes e lastimaveis.

Tanto é assim que a parte sã da população já comprehendeu a necessidade de guerreal-os, sem dó nem piedade, atacando fogo a varios desses trambolhos inestheticos, que pontilham, com a sua architectura chineza de fancaria, as nossas praças e ruas mais centraes.

O remedio, apezar de energico, de nada tem valido: por um kiosque destruido ou incendiado, surgem vinte dessas casinholas de latão, pintalgadas das côres mais berradoras e irritantes, a desafiar o bom gosto e a civilisação.

Mas isto ainda não é nada.

Agora os kiosques, como num desafio ao bom senso, invadem tambem os passeios e até as soleiras das portas!

E' o que acaba de succeder aos srs. Matheus & Menezes, estabelecidos com a Sapataria Colosso, á rua da Prainha, n. 1, onde collocaram mesmo na soleira da porta, em frente á casa de negocio, um enorme desses monstrengos, tapando a vista do negocio e prejudicando-lhe o toldo.

Segundo nos affirmou o sr. Arthur Luiz Torquato, que nos trouxe esta reclamação, o povo já tem tentado atear fogo ao horrivel trambolho, que, além das suas proporções colossaes, é velho e sujo, e já soffreu varias peregrinações através da cidade.

Ora, si os populares conseguirem levar avante a sua idéa vingadora, o predio dos srs. Matheus & Menezes está seriamente ameaçado, sendo que o toldo certamente ficará incendiado, tal a proximidade em que se acha o *novo* kiosque...

Reclamando os negociantes ali estabelecidos, o agente da Prefeitura embargou as obras do levantamento do *kiosque*, que tem o n. 37, com o que não esteve de accordo o engenheiro do districto, que acha que o trambolho ali em nada prejudica.

Em vista da divergencia de opinião dos dois funccionarios, os negociantes vão dirigir uma petição ao general prefeito.

NA CAMARA

Por falta de numero, não houve hontem sessão na Camara dos Deputados.

CORREIOS & TELEGRAPHOS

CORREIOS—Pelo director geral foi deferido o requerimento de d. Laura Rodrigues de Almeida, pedindo uma certidão.

—O director geral tornou effectiva a ordem do ministro da industria mandando elevar a 2ª classe a agencia do largo da Lapa, nesta capital.

—Em longo officio dirigido ao director geral propoz o administrador de Minas Geraes a creação de cinco estafetas para auxiliarem o reduzidissimo pessoal interno que se acha cada vez mais sobrecarregado de serviço.

Ouvimos dizer que será attendido o reclamo do administrador.

A necessidade de ser augmentado o pessoal dos referidos correios já foi convenientemente encarecida pela commissão que ali esteve colhendo elementos, por ordem do ministro da industria, para a proxima reforma dos correios da Republica.

—Foram concedidos 15 dias de licença ao praticante de 2ª classe de S. Paulo Alvaro Alvares de Abreu e Silva e 60 dias ao praticante do Rio Grande do Sul Antenor de Almeida Nunes.

—Em Perolas e S. Sebastião dos Franciscos, no Estado de Minas Geraes e Bananeiras no de Goyaz, foram creadas agencias postaes.

—Ao ministerio da industria foi pelo director geral enviado o relatorio apresentado pelo contador Alfredo Camara sobre as inspecções que procedeu em diversas administrações do norte.

TELEGRAPHOS — O director geral mandou reverter á estação de Aracajú o telegraphista de 2ª classe, Idalino Rodrigues Dantas.

—Foi removido para a estação de Curityba o telegraphista de 4ª classe Edgard Deriaj, que servia na Ponta Grossa.

Instrucção Municipal

O dr. Leoncio Correia, director da instrucção publica municipal, propoz, e o general prefeito approvou, que d'ora avante o professorado do Districto Federal só receba os seus vencimentos em uma quinta-feira do mez, em que não haja aula, poupando destarte desperdicio de tempo.

—Por não ser possivel concluir-se as obras da Escola Barão de Macahubas dentro destes dias mais proximos, o dr. Leoncio Correia resolveu transferir a sua inauguração para depois das férias.

—Realizou-se hontem, na escola publica municipal, sob a regencia do professor Desouzart, a manifestação de apreço dos alumnos do curso medio da referida escola á distincta professora senhorita Hylda Cardoso, sendo pronunciados alguns discursos.

A manifestada recebeu varios mimos de suas collegas e innumeros ramalhetes de flores naturaes de seus alumnos.

ESMOLAS

Commemorando o anniversario do fallecimento do 1º tenente da Armada Arnoldo Toscano, seus paes enviaram-nos a quantia de 10$, para ser distribuida pelos nossos pobres.

CULTO EVANGELICO

Egreja Methodista—No templo methodista, á praça José de Alencar, realizam-se hoje os seguintes actos:

A's 10 horas da manhã, estudo biblico, dirigido pela superintendente da escola dominical, com o concurso dos diversos professores e suas classes.

A's 11 horas, occupará o pulpito o rev. Antonio Trajano, da Egreja Presbyteriana do Rio.

A's 6 1/2 da tarde, reunião missionaria da Liga Epworth.

A's 7, culto dirigido pelo rev. dr. J. M. Lander, presbytero presidente no Rio de Janeiro.

Congregação do Campinho—Ao meio-dia, escola dominical, dirigida pelo superintendente Clementino Alves.

A's 6 horas da tarde, pregação do evangelho pelo sr. Salvador Conforto.

—Hoje haverá culto e pregação do evangelho, ao meio dia e ás 7 horas da noite, no templo da Egreja Evangelica Fluminense, á rua Marechal Floriano Peixoto, pregando o rev. A. Telford.

Antes do culto do meio-dia, reune-se a escola dominical em classes, para o estudo do cumprimento das prophecias sobre o Messias.

—A mesma egreja celebra culto com escola dominical, ás 4 horas da tarde, na capella do Turf-Club, á estação da Mangueira e na estação do Rio das Pedras.

Estes actos de culto são publicos.

—Hoje, na Egreja Evangelica Presbyteriana, haverá culto e pregação das Boas Novas de Jesus, ao meio-dia e ás 7 horas da noite.

A's 10 1/2 horas da manhã, haverá reunião devocional do Esforço Christão Juvenil.

A's 11 horas, terá começo a escola dominical, para o estudo das sagradas escripturas.

A's 5 horas e 15 minutos da tarde, a sociedade do Esforço Christão, realizará a sua 2ª reunião de «Hora Tranquilla».

Em seguida haverá a reunião devocional do costume e os topicos escolhidos para as meditações são os seguintes: «As recompensas da fidelidade» e a pregação do evangelho desde o Maranhão até a Parahyba do Norte.

Para estas reuniões todos são desde já convidados.

SPORT

TURF

Derby-Club — O *clou* dos divertimentos de hoje é indiscutivelmente, a corrida do Derby-Club. O publico carioca não encontra melhor logar que o prado Itamaraty para passar a tarde de hoje, onde se vão disputar sete esplendidos pareos, formados pelo que ha de melhor no nosso *turf*.

Os nossos favoritos para essa corrida são os seguintes animaes:

Farrapo — Wodan — Brilhantina.
Pericholo — Pelayo — Mondego.
Espadilha — Leão — Sans-Pareil.
Portugal — Brinde — Brioso
Pelops — Rubi — Cervantes
Sargento — Tejo — Dictador.
Alpha — Patria — Virago.

ROWING

Club de Regatas Botafogo — Realizou-se na sexta-feira a sessão de directoria deste veterano club, e em seguida a reunião semanal dos socios e convidados, que, como a passada, esteve muito concorrida.

Ficou resolvido pela directoria que a proxima reunião se realizará na sexta-feira, 1 de novembro, e bem assim que se realize um pequeno concerto que, a par dos jogos permittidos no club, façam a delicia dos assistentes, sendo offerecido ás 10 horas da noite um chá pelo presidente do club, sr. Conrado Maia.

Foram eliminados por falta de pagamento de suas mensalidades os srs. Pedro Leão Hollier e Oscar Ferreira, sendo os nomes desses dois enviados á Federação afim de que não possam entrar para outro club sem primeiro liquidarem os seus debitos.

A flotilha do Club de Regatas Botafogo irá hoje cumprimentar o pavilhão do Chile, na passagem do mesmo pela fortaleza da Lage, onde em continencia de remos ao alto saudarão a bandeira da nação amiga.

O chefe dessa divisão de embarcações será o dr. Oliveira Castro, o campeão do remo de 1903 e secretario do veterano centro de canoagem.

Hoje ás 3 horas da tarde realiza-se a inauguração do jogo inglez «ping-pong» ou o «tennis» sobre a mesa.

São convidados os socios que quizerem assistir e tomar parte no torneio.

FOOT-BALL

E' hoje que se realiza, no *field* da rua Guanabara, o ultimo *match* da temporada actual, entre o Fluminense Foot-ball Club e o Paysandú Cricket Club.

Póde-se quasi dizer que o *match* de hoje é destituido de interesse, á vista da inqualificavel derrota que soffreu o Paysandú, domingo ultimo, ao jogar com a Associação Athletica Internacional. Por outro lado, é bastante conhecido o valor do *team* campeão de 1906, que nem por um destes acasos da sorte deixará de ganhar o *match* de hoje, estando, como está, em egualdade de pontos com o Botafogo Foot-ball Club, para a conquista da Taça.

Quanto ao empate final que se dará em numero de pontos, entre o Botafogo e o Fluminense, nada está resolvido sobre o que se ha de fazer.

A Liga estabelece o desempate, por maior numero de *goals*, e um dos clubs contendores quer o desempate em campo, em luta franca, para decidir a qual caberá a victoria.

Veremos em que param as coisas, depois do *match* de hoje.

LOTERIAS

NACIONAL

Resumo dos premios da n. 160 —14ª loteria da Capital Federal, extrahida em 26 de outubro de 1907—247 extracção

PREMIOS DE 50:000$ A 500$000

44311....	50:000$000	8050....	1:000$000
48587....	6:000$000	43508....	500$000
48786....	2:000$000	56703....	500$000
4668....	1:000$000	56980....	500$000

PREMIOS DE 200$000

1137	2109	3636	6063	9002	17752
24431	25735	32304	32850	34023	36400
36598	40214	45375	45997	46446	54167
54740	58162				

APPROXIMAÇÕES

44310	e	44312	260$000
48586	e	48588	120$000
48785	e	48787	100$000
4667	e	4669	60$000
8059	e	8061	60$000

DEZENAS

44311	a	44320	50$000
48581	a	48590	50$000
48781	a	48790	50$000
4661	a	4670	20$000
8051	a	8060	20$000

CENTENAS

44301	a	44400	20$000
48501	a	48600	20$000
48701	a	48800	20$000
4601	a	4700	20$000
8001	a	8100	20$000

Todos os numeros terminados em 11 têm 8$000

Todos os numeros terminados em 1 têm 4$, exceptuando-se os terminados em 11.

O fiscal do governo, major *Francisco de Assis*

O director-presidente, *Alberto Saraiva da Fonseca*

Pelo director-assistente, *João Carlos de Oliveira Rosario*, secretario.

O escrivão, *Firmino de Cantuaria*.

ESTADO DA BAHIA

BAHIA

Telegramma dos premios da loteria do Estado da Bahia, cuja extracção teve logar hontem 26 de outubro de 1907. — 46ª loteria de plano n. 34.

PREMIOS DE 25:000$ A 1:000$000

7000...	25:000$000	92302...	2:200$000
191410...	4:000$000	114392...	2:000$000
102391...	3:200$000	161518...	1:800$000
188978...	3:000$000	125992...	1:600$000
54793...	2:800$000	62461...	1:500$000
34622...	2:600$000	171250...	1:200$000
64523...	2:500$000	197871...	1:000$000
42820...	2:400$000		

PREMIOS DE 500$000

23484 28123 35118 156354

PREMIOS DE 200$000

6418	21604	28039	32598	35995
53934	79667	82374	86446	89080
93086	120539	133202	139783	148927
154790	157259	160076	161461	176953

APPROXIMAÇÕES

6999	e	7001	500$000
191409	e	191411	100$000
102390	e	102392	100$000
188977	e	188979	100$000
54792	e	54794	100$000
34621	e	34623	100$000
64522	e	64524	100$000
42819	e	42821	50$000
92801	e	92803	50$000
114391	e	114393	50$000
161517	e	161519	50$000
125991	e	125993	50$000
62460	e	62462	50$000
171249	e	171251	50$000
197870	e	197872	50$000

DEZENAS

Para os 15 maiores premios sendo:
a primeira a.............. 100$000
E as 14 seguintes a.............. 20$000

CENTENAS

Para os 15 maiores premios sendo:
a primeira a.............. 10$000
E as 14 restantes a.............. 5$000
Todos os numeros terminados em 0 têm 2$000.

A. A. Silveira de Faria, fiscal do governo.
Rodolpho Calcagno, thesoureiro.

VIDA OPERARIA

União dos Recebedores em Ferro-Carris — o directorio communica aos consocios que se acham em atrazo de suas mensalidades, que podem quital-as, pagando o recibo do mez corrente, de accordo com a deliberação da assembléa geral de 9 corrente, que concedeu esse direito, afim dos mesmos poderem aproveitar dos beneficios já em vigor.

Para esse fim, tem o tempo limitado, que termina em 30 de novembro proximo futuro, isto sem prorogação.

Havendo saldo sufficiente, conforme se verifica no balancete apresentado em reunião ordinaria do directorio, realizado no dia 10 do corrente, pede-se aos consocios que desejarem transferir suas fianças á União, requererem, de accordo com a lei social, afim de serem attendidos.

Séde social á rua dos Invalidos n. 86. Expediente, das 7 ás 9 horas da noite, todos os dias uteis.

Associação de Resistencia dos Cocheiros, Carroceiros e Classes Annexas — Reune-se hoje, em assembléa geral extraordinaria, ás 7 horas da noite, para discussão do regulamento, creando novos e vantajosos beneficios para os cocheiros e carroceiros como para os ajudantes e classes annexas em geral.

Pede-se, pois, a todos os socios comparecerem á hora acima, sem falta, convidando-se os que se queiram inscrever como socios o fazerem antes de serem augmentadas as entradas, como se pretende.

Associação de Marinheiros e Remadores—Esta associação reune-se hoje em assembléa geral extraordinaria para tratar de assumptos de grande importancia para a classe e resolver sobre a creação de novos impostos.

Séde social: rua Barão de S. Felix n. 93.

R. de Resistencia dos Trabalhadores em Carvão e Mineral—Communica-se a todos os trabalhadores em carvão e mineral, que em uma assembléa geral, realizada a 9 do corrente, na séde social á rua da Saude 127, sobrado, ficou approvada a creação de uma caixa de soccorros, para a qual, todos os associados contribuirão com 3$ mensaes: sendo 2$, para a caixa de resistencia e 1$ para a caixa de soccorros isso a começar em novembro, proximo futuro.

Outrosim esta caixa auxiliará seus associados com dinheiro ou medico e remedios e tratará do funeral, quando a mesma accumular capital sufficiente.

Hoje, á 1 hora da tarde realizar-se-á uma assembléa geral para serem nomeados os quatro membros que hão de dirigir a caixa de soccorros e outros assumptos para o progresso da classe.

Séde social, rua da Saude 127.

Sociedade União dos Foguistas—São convidados todos os consocios para se reunirem em assembléa geral extraordinaria hoje, ás 2 horas da tarde, para se tratar de diversos assumptos que interessam á classe, como sejam augmento de impostos, sorteio militar e outros que precisam discussão urgente.

Pede-se, pois, o comparecimento do maior numero possivel de associados.

COMMERCIO

Rio, 27 de outubro de 1907.

Cambio

Ainda hontem os bancos conservaram as suas respectivas tabellas de 15 5/32 e 15 7/32 d.

O mercado foi iniciado sacando o Banco do Brasil a 15 7/32 d. nas condições anteriores e os outros a 15 5/32 e 15 3/16 d., com dinheiro em em todos a 15 1/4 d. e negocios realizados a 15 5/16 d.

Assim mantiveram suas taxas até 1 hora, quando encerraram-se os trabalhos do dia, sendo os negocios muito resumidos.

O valor official do soberano foi de 15$770 a 15$835.

As taxas officiaes affixadas pelos bancos foram as seguintes:

PRAÇAS:			A 90 DIV
Londres..............	15 5/32	a	15 7/32 d.
Paris..............	627	a	632
Hamburgo..............	774	a	777
			DIV
Italia..............	639	a	642
Portugal..............	341	a	342
Nova-York..............	3$302	a	3$303
Madrid..............	576	a	579
Turquia..............	14 27/32	a	—
Buenos Aires..............	3$232	a	3$238
Montevidéo..............	3$466	a	3$470
Ouro nac., por 1$ (vales).	1$793	a	—

Rendas Fiscaes

RECEBEDORIA DO ESTADO DE MINAS

Arrecadação do dia 26..............	15:215$211
De 1 a 26..............	490:259$726
Em egual periodo do anno passado	631:686$348

Houve as seguintes alterações na pauta da semana que hoje finda:

Aguardente..............	$370	por kilog.
Café em grão..............	$360	» »

Mercado de café

As vendas de sexta-feira foram orçadas em 12.000 saccas.

O mercado abriu hontem com os compradores mais animados, em consequencia das noticias favoraveis dos centros consumidores, e os vendedores collocaram bastante lotes na base de 5$200 a 5$300 por arroba, pelo typo 7, conservando-se os commissarios a sustentar os seus preços.

Para exportação havia procura bem regular, porém, as offertas dos compradores eram baixas, dahi resultou as vendas não excederem de 10.000 saccas, realizadas na base de 5$600 a 5$200 por arroba, pelo typo 7, fechando o mercado sustentado.

Entraram 11.489 saccas por barra a dentro. Em Jundiahy passaram 52.000 saccas com destino a Santos.

O mercado de Nova York fechou na sexta-feira sem alteração no disponivel e com alta de 10 pontos nas opções; o do Havre subiu 25 c. e o de Hamburgo com alta de 1/2 pfennig.

Hontem a bolsa de Nova-York abriu com alta de 5 pontos; a do Havre inalterada e a de Hamburgo com baixa de 1/4 pfennig.

Conservamos as cotações anteriores:

Typo 6..............	5$400	a	5$500
» 7..............	5$101	a	5$200
» 8..............	4$900	a	5$000
» 9..............	4$700	a	4$800

Entradas no dia 25:

Estrada de Ferro Central..............	428.211
Cabotagem..............	—
Barra dentro..............	534.082
Total: kilogrs..............	962.293
» saccas..............	16.038
Desde o dia 1º	
E. de F. Central..............	6.187.239
Cabotagem..............	1.665.393
Barra dentro..............	16.620.636
Total: kilogrammas..............	24.472.968
» saccas..............	407.887
Média diaria, saccas..............	16.315
Desde o dia 1º de julho..............	1.289.777
Em egual periodo de 1906:	
E. de F. Central..............	16.091.318
Cabotagem..............	1.200.111
Barra dentro..............	9.916.081
Total: kilogrammas..............	26.147.856
» saccas..............	435.797
Média diaria, saccas..............	17.432

Embarques no dia 25:
Destinos:

Europa..............	6.323
Estados Unidos..............	5.342
Total..............	11.665
Desde 1º do mez..............	330.658
Em egual periodo de 1906..............	401.461
Desde o dia 1º de julho..............	1.638.239

MOVIMENTO

Existencia no dia 24..............	599.438
Embarques no dia 25..............	11.665
	587.773
Entradas no dia 25..............	16.380
Existencia no dia 25..............	605.311

Bolsa

O movimento foi o seguinte:

VENDAS

Apolices:	
Geraes 5 %, 1, 1 a..............	1:025$
» 2 a..............	1:026$
» 1 a..............	1:027$
» 3, 4, 7, 10, 1, 2 a..............	1:028$
» 2, 3, 4 a..............	1:030$
Emp. Municipal (1906), 14, 100, 10 a..............	177$
» (antigas) 13 a..............	193$
Estado do Rio, 4 %, 50, 40, 100, 60, 20 a..............	65$500
» 3 a..............	66$
Bancos:	
Nacional, 91 a..............	40$
Companhias:	
J. Botanico, 25 a..............	221$
V. Sapucahy, 500 a..............	29$500
Progresso Industrial, (Tec.), 20 a..............	320$
Corcovado, 1, 10 a..............	250$
Argos Fluminense, 3 a..............	430$
Debentures:	
«Jornal do Brasil», 50 a..............	202$

Telegrammas

Marselha, 25
O paquete «Les Alpes», chegou hoje, ás 5 horas da manhã.

Lisboa, 25
O paquete «Esmeralda» chegou hoje, ás 2 horas da madrugada.

Pernambuco, 26
O paquete "Oronsa" saiu hoje, ao meio-dia, para Bahia e Rio de Janeiro.

Lisboa, 26
O paquete allemão "Tuebingen" saiu hontem com destino aos portos do Brasil.

Diversas notas

REUNIÕES CONVOCADAS

Companhia Geral de Seguros, á 1 hora de 28.

Companhia Cooperativa Militar do Brasil, ás 3 horas de 28.

Empreza Industrial do Norte e Oeste do Brasil, no dia 30, á 1 hora.

Sociedade Anonyma Cassino Fluminense, ás 1 1/2 horas de 31.

Cabotagem

EM 26

Aguardente, 121 pipas. Arroz, 894 saccos. Alfafa, 400 fardos. Araruta, 11 saccos.

Batatas, 310 caixas. Banha, 1.131 caixas. Baldes, 81 amarrados.

Carne salgada, 365 barricas. Cebolas, 1.030 restéas e 98 caixas. Caramellos, 11 caixas. Chapéos, 10 fardos. Cerveja, 20 caixas. Cognac, 25 caixas. Costadinhas estreitas, 275 duzias. Cera, 5 saccos.

Carouas, 7 fardos. Colla, 12 saccos.

Doces, 9 caixas. Drogas, 20 caixas.

Estopa, 2 fardos. Elixir Nogueira, 50 caixas.

Feijão, 100 saccos. Farinha, 1.408 saccos. Fazendas, 6 fardos. Fumo, 130 fardos.

Graspas, 16 barricas.

Herva matte, 30 barricas.

Impressos, 3 caixas.

Linguas, 40 caixas. Legumes, 9 barris.

Manteiga, 60 caixas. Mel de abelha, 15 caixas. Machina de escrever, 5 caixas.

Ovos, 159 caixas. Oleo de ricino, 10 engradados.

Papel, 900 balas e 30 engradados. Papelão, 21 fardos. Phonographo, 2 caixas. Polvilho, 136 saccos.

Ripas, 71.800 duzias.

Sola, 21 fardos.

Tecidos de algodão, 155 fardos. Transparente seda, 4 caixas. Toucinho, 10 fardos.

Vinho, 353 barris.

Xarque, 4.373 fardos.

	Assucar	*Saccos*
De Itajahy..............		202

Embarcações despachadas

EM 26

Bordéos e escs. — Vap. franc. «Atlantique», com 1.819 tons., consig. R. Carrique, c. varios generos.

Rio da Prata—Vap. franc. «Chile», com 2.770 tons., consig. R. Carrique, c. varios generos.

Movimento do porto

ENTRADAS NO DIA 26

Manáos e escs., 13 ds., paq. nac. «Ceará», com. João Maria Pessoa, passags.: Antonio Barbosa Junior, Raul Machado Silva, Eneas Valle, tenente Sebastião Cardoso e familia, tenente Candido R. Corrêa, Luiz Maria Mattos, Felloppe Horacio, A. F. Cathcart, M. Guimarães e filho, tenente-coronel D. W. Brandt, Francisco Pikl, coronel Cassiano Silva, José Figueiredo, Pedro Leite, João de La Roque, Lucilia V. de Andrade, dr. Abilio Amaral e senhora, miss Crassford, F. Barry, João Marcelino da Silva, Leonardo Bastos, Augusto Lopes, Antonio Lisbôa de Carvalho, Antonio Lyra F. de Maria, capitão Severiano Maia e familia, José da Rocha Padilha e familia, Affonso de Lima, Georgina Barbosa e familia, Adolpho Barroso, dr. José Gomes Angelus e familia, Fernandes Lehumann e familia, G. F. Augusto, d. Mathilde Rocha e familia, dr. Mario de Castro Nascimento, dr. Francisco de Oliveira Maia, José A. da Silva Oliveira, Manoel Lima, Antonio B. Carvalho e irmã, Francisco Leal Filho, Guilhermina da Silva Peixoto e filho, J. Marcos, Arnaldo C. de Albuquerque, Seraphim Braga, Arthur Cavalcanti e familia, Manoel de Oliveira, Joaquim da Silva, Alvaro Porto, José B. Manoel, Odilia Barbosa, coronel João Mendes e senhora, Augusto José Corrêa, José Almeida Santos, Adelino Figueiral, Maria Gouthier, Virgilio de La Cella, Abilio do Carmo, Antonio Vasconcellos Filho, Napoleão Guedes, Oscar e Alcides Santos, Maria e Amalia Torres, Oseas de Oliva Campos, D. L. Ribeiro e familia, general dr. Gregorio F. de Azevedo, dr. Luiz de Souza Mattos, dr. Manoel de Oliveira Ramos, tenente Victor, Antonio Souza e familia, Glaciano Menezes e senhora, Antonio Gonçalves, Silva Carvalho, Cezar Gomes, Eugenio Balder, Julio Cecarelle, José Cerdanni, Annibal e Sebastião Carvalho, Italo Cecarelle, Varcilano P. Souza, general dr. Siqueira de Menezes e 80 em 3ª classe.

Porto Alegre e escs., 6 ds.—Paq. nac. «Florianopolis», comm. Luiz Lemelle, passags.: Sara Yuney do Nascimento, captão Blamer Gostolphim, Clara Ubatuba e filho, Guilherme Chaves, Victorio Bucelli, dr. Pedro Rache e familia, Julieta M. Nunes e 7 filhos, Salvador S. marra, Julio Severino de Macedo, Leontias Machado, Antonio Ribas e 19 em 3ª classe.

Nova York, 24 ds.—Paq. all. «Corrientes», com. Scharfe, passags.: Luiz Bittencourt de Vasconcellos, Domingos Rodrigues Cardoso e 1 em 3ª classe, c. varios generos.

Cardiff, 21 ds.—Vap. ing. «Jeanara», com. Johnston, equip. 31, c. carvão a Brasilian Coal Company.

Fiume, 25 ds.—Paq. aust. «B Kemeny», comm. Keslick, c. varios generos a Rombauer & C.

Anvers e esc., 3 ds.—Paq. ing. «Bellendem», c. varios generos a Norton Megaw.

Antuerpia e escs., 26 ds.—Vap. ing. «Bratsberg», 2118 tons., comm. Jonsen, equip. 31, passags.: Leon Wondewliet, Jean Corneille Van Gool.

Antuerpia e escs., 24 ds.—Paq. all. «Theodor Wille», comm. Coltzem, c. varios generos a Theodor Wille & C.

Hamburgo e esc., 24 ds.—Paq. all. «Cap. Roca», comm. Brusk, passags.: Josef Stimur, Albert Bach, J. Gaspar, José Antonio da Rosa, Laura Trimckmann, Fritz Blanche, Lucie Blanchard, Otto Tenselan, Arthur Bromberg, Henry Lachmand, Margarete Lachmand, Adolpho Woeckem, E. Cilver, Felix Landmann, Oskar Stillmar, Malle Gissler, F. Gissler, Emil Gribert, W. Leisch, L. Leisch, C. Boschim, Gustav Woebke, William Spoer, A. Ferreira Silva Souza, Antonio Madura, L. Jonas, 138 em 3ª classe e 108 em transito, c. varios generos a Theodor Wille & C.

SAHIDAS NO DIA 26

Manáos e escs.—Paq. «Maranhão», comm. Antonio Santos, passags.: Gonçalves Pereira e senhora, dr. Justino França, tenente-coronel Francisco Flarys e 1 creado, Candido Motta, A. Ribeiro Prado, Antonio Silva, Climaco Salles, Severo Rocha, Edwiges Souza, Antonio Souza, Prudencio Carvalho, dr. Freire Cabral, dr. Olympio Lyrio, Licinia Fortes, Alfredo Gonçalves e senhora, Raphael Dias Marques, Raymundo C. Bemlica e familia, Agostinho Mello, João Moraes, Manoel Cunha, João B. Werps e 1 irmão, José Almeida, José A. Ribeiro, José Rios, Alcides Amorim, José Parente, capitão João Barros, Gabriel Nunes, Adriano Maury, dr. Estevam Magalhães, Maria Augusta Magalhães, dr. O. Wemschinch e senhora, José Madureira, Manoel G Carvalho, dr. Joaquim Leite, Od Ion Lima, Mario Passos, Camillo Lima e senhora, Olympio Machado, capitão-tenente V. Z. Ferreira Silva, Ernesto Garbe, Manoel Ignacio Barbosa, Idalina Dantas, dr. Joaquim Barros e 76 em 3ª classe.

Cabo Frio—Hiate «Aurora», m. Manoel Pinto de Figueiredo.

Nova Orleans—Barca port. «União», m. José Cochim.

Santos—Paq. ing. «Zamora», comm. Lelis.

Cabo Frio—Hiate «Almirante Saldanha», m. José Antonio Corrêa.

Marselha e escs.—Paq. franc. «Les Andes», com. Crouzot, passags.: dr. Luiz de Castro Guimarães e 11 em 3ª classe.

Nova York—Paq. norueg. «Hero», com. Olsem.

Nova York—Paq. ing. «Spartan Prince», comm. Eagleton, passags.: 4 em 3ª classe.

Maritimas

VAPORES A ENTRAR

26 Portos do Sul, «Fagundes Varella».
27 Nova-York e escs., «Byron».
27 Nova-York e escs., «Ammenarden».
27 Bordéos e escs., «Chili».
27 Hamburgo e escs., «Cap Roca».
27 Hamburgo e escs., «Etruria».
29 Portos do sul, «Itaitaya».
29 Marselha e escs., «Orleanais».
29 Montevidéo e escs., «Jupiter».
29 Southampton e escs., «Nile».
30 Rio da Prata, «Atlantique».
31 Nova-York e escs., «Acre».
30 Portos do sul, «Serio».
30 Liverpool e escs., «Oronsa».
30 Santos, «Gutrume».
30 Rio da Prata, «Clyde».
31 Liverpool e escs., «Tintoretto».
31 Valparaiso e escs., «Oropesa».
31 Buenos-Aires, «Toscana».
31 Santos, «Cap Verde».
31 Santos, «Tennyson».
31 Portos do sul, «Itaituba».

Novembro:

1 Santos, «Cordoba».
1 Santos, «Sassenberg».
1 Buenos-Aires e escs., «Cordova».
1 Londres e escs., «Bellena».
3 Portos do norte, «Brasil».
4 Rio da Prata, «Sardegna».
5 Rio da Prata, «Aquitaine».
6 Rio da Prata, «Aragon».
7 Santos, «Etruria».

VAPORES A SAHIR

27 Pernambuco escs., «Unitas».
27 Itajahy e escs., «Guanabara».
27 Genova e escs., «Brasile».
27 Antonina e escs., «Guasca», 1 h.
27 Rio da Prata por Santos, «Chili».
28 Florianopolis e escs., «Victoria», 10 hs.
28 Portos do Norte, «Fagundes Varella», 4 hs.
29 Rio da Prata por Santos, «Nile».
29 Rio da Prata por Santos, «Orleanaes».
29 Santos, «B. Kemeny».
29 Aracajú e escs., «Muquy», 8 hs.
29 Bahia e Maceió, «Guarany».
30 Southampton e escs., «Clyde», 12 hs.
30 Bordéos e escs., «Atlantique».
30 Valparaiso e escs., «Oronsa».
30 Mossoró e escs., «Aracaty».
31 Portos do norte, «Canoé».
31 Liverpool e escs., «Oropesa».
31 Nova-York e escs., «Gutrume».
31 Genova e Napoles, «Toscana».
31 Portos do sul, «Jupiter», 12 hs.
31 Portos do norte, «Ceará», 10 hs.
31 Hamburgo e escs., «Titan».

Novembro:

1 Hamburgo e escs., «Cordoba».
1 Hamburgo e escs., «Cap Verde».
1 Nova-York e escs., «Tennyson».
2 Genova e Napoles, «Cordova».
2 Trieste e Fiume, «Buda».
2 Nova-Orleans, «Sorenberg».

AVISOS

Dr. Daniel de Almeida.—Consultorio rua da Alfandega n. 79; residencia, rua Farani n. 7.

Dr. Miguel Sampaio — Molestias da pelle e syphilis. Rua do Rosario, 100. 188

Copacabana, Leme, Egreginha e Ipanema, agora servidos por bondes electricos até alta noite, são esplendidos logares para os passeios e «pic-nics».

A Companhia Typographica do Brasil, proprietaria e editora do Almanack Laemmert, participa aos seus annunciantes amigos e freguezes que continúa a receber annuncios e assignaturas para confecção do mesmo para 1908, pelo qual se esforçará para sair no mesmo periodo dos annos anteriores. Outrosim declara que os srs. Adriano Maury & C. são os unicos concessionarios para angariar annuncios e assignaturas, cujas importancias deverão ser pagas no escriptorio da Companhia ou á pessoa competentemente autorizada.

CORREIO—Esta repartição expedirá malas pelos seguintes paquetes:

Hoje:

UNITAS, para Bahia, Parahyba e Recife, recebendo impressos até ás 9 horas da manhã, cartas para o interior até ás 9 1/2, idem com porte duplo até ás 10.

GUANABARA, para Villa Bella, Santos, São Francisco e Itajahy, recebendo impressos até ás 9 horas da manhã, cartas para o interior até ás 9 1/2, idem com porte duplo até ás 10.

CHILI, para Santos, Rio da Prata, Matto Grosso e Paraguay, recebendo impressos até ás 2 horas da tarde, cartas para o interior até ás 2 1/2, idem com porte duplo e para o exterior até ás 3 e objectos para registrar até á 1.

BRASILE, para Las Palmas, Barcelona e Genova, recebendo impressos até ás 12 horas da manhã, cartas para o exterior até á 1 da tarde e objectos para registrar até ás 11 da manhã.

GUASCA, para Santos, Paraná e Antonina, recebendo impressos até ás 8 da manhã, cartas para o interior até ás 8 1/2, idem com porte duplo até ás 9.

Amanhã:

VICTORIA, para Santos, Cananéa, Iguape, Paraná e Santa Catharina, recebendo impressos até ás 6 horas da manhã, cartas para o interior até ás 6 1/2, idem com porte duplo até ás 7 e objectos para registrar até ás 5 da tarde de hoje.

ITACOLOMY, para Cabo Frio e Rio Grande do Sul, recebendo impressos até ás 9 horas da manhã, cartas para o interior até ás 9 1/2, idem com porte duplo até ás 10 e objectos para registrar até ás 6 da tarde de hoje.

SUSQUEHANNA, para Santos e Havre, recebendo impressos até ás 2 horas da tarde, cartas para o interior até ás 2 1/2, idem com porte duplo e para o exterior até ás 3 e objectos para registrar até á 1 da tarde de hoje.

SECÇÃO LIVRE

O caso das cervejas

Escrevem-nos:

«La commedia é finita!

Com a absolvição do sr. Driesdler jogou-se a ultima scena da farça escandalosa conhecida pelo titulo suggestivo de — Caso das Cervejas.

Era este pobre Driesdler a ultima personagem que restava em scena. O sr. dr. Azurem Furtado, que figurara com tanto brilho no prologo, já se retirara precautamente para Europa e os outros indiciados e envolvidos no emocionante entrecho do *crime de falsificação* foram apagando, amortecendo-o a sua primitiva evidencia, arredando-se, afinal, por completo, da ribalta dos acontecimentos, quasi compromettendo o exito do bem architectado *embrulho*!

Como as comedias de Walsteau, a comedia de falsificação dos laudos das Cervejas Brahma deixa o espirito dos espectadores suspenso de uma duvida, como que agarrados a uma dolorosa interrogação: — Onde estará a verdade?

«Foi tão eriçada de incidentes, tão sobresaltada de surpresas, tão complicada de imprevistos, tão cheia de tramas e episodios theatraes—diz o Paiz—que o juiz da 2ª vara criminal, absolvendo Driesdler, o ultimo dos accusados, que ficara preso, á insinuação de que os outros foram libertados, faz voltar insistentemente ao espirito de todos a pergunta de o de está, neste caso, exactamente a verdade».

Onde estará a verdade?

Mas todos nós sabemos onde ella está, mas preferimos não dar resposta, porque ella germina na consciencia de todos, induzida pela logica mais rudimentar.

Driesdler não foi condemnado porque não era criminoso; — e não era criminoso porque não falsificou cousa nenhuma.

Então?

Então a Brahma tem uma estrella propicia que lhe dirige os destinos.

Apenas para que a justiça seja completa, para que não haja da parte de alguem queixas ou dissabores — pague-se o esse pobre Driesdler, bem pagos esses longos dias de estagio philosophico na Brigada.

Assim caia o panno sob o applauso geral, no gaudio immenso de todos... e da Brahma.

La commedia é finita!» 129

Associação dos Empregados no Commercio do Rio de Janeiro

SERVIÇO MILITAR OBRIGATORIO

Os associados que, honrando-a, procuraram pressurosos esta directoria para que lhes dissipasse as duvidas e desfizesse os justos receios deante das iniquidades do projecto de lei de alistamento e sorteio militar para o Exercito, ora em discussão na Camara dos Deputados, encontraram-na sempre vigilante, embora confiados no patriotismo dos illustres representantes da nação, no saber e no ponderado criterio do honrado sr. presidente da Republica, cujo programma administrativo se vê assim tão desservido.

Entretanto não pensam do mesmo modo os interessados que, movidos pelo medo ou pela consciencia do seu direito, agindo de propria conta, se assim grandes responsabilidades da instituição, entenderam naturalmente demorada a sua acção junto dos poderes publicos; tanto mais que a rapidez com que vae o projecto fazendo o percurso legislativo, sob o silencio respeitoso com que se assiste á passagem das coisas sagradas e á indifferença da maioria da imprensa deante da elaboração de uma medida violenta que tão profundamente interessa á vida nacional, que, decerto, vae perturbar, na vaga presumpção de organizar, de um dia para o outro, o Exercito nacional, faz crer que se trata de uma dessas questões de ante-mão resolvidas e submettidas—só por dar-lhes fórma legal—á discussão do Congresso Nacional.

E assim se explica o appello que neste momento faz a nossa classe a esta administração, para que transmitta aos altos poderes da Nação as suas justas queixas e os seus fundados receios.

Embora não tenha chegado ainda ás suas mãos esse appelio — que aliás é já do dominio publico — esta Directoria se apressa em tomar delle conhecimento, sentindo-se honrada por tal demonstração de confiança manifestada nessa expressão de pavor em busca de abrigo nas tradições da instituição que tantas vezes — fundindo os interesses da classe com as conveniencias do commercio e do paiz — tem merecido a honra de ser ouvida pelos dignos representantes dos poderes publicos.

A Directoria da Associação dos Empregados no Commercio crê ainda firmemente no patriotismo dos illustres representantes do povo, confia serenamente no espirito de justiça do sr. presidente da Republica, que por amor de sua propria responsabilidade, ligada ao nobre programma de desenvolvimento economico do paiz, não só por servir aos seus interesses vitaes, mas por corresponder á moderna orientação das nações civilizadas. E por isso vem ella affirmar que facil será a tarefa — tão boa é a causa — de que se procurará desempenhar com o melhor do seu esforço, prestigiado já agora por essas centenas de assignaturas, que amanhã serão milhares, e que trazem toda a expressão da sinceridade, todo o ardor de um protesto e a esperança de ser attendida.

A Associação, está, pois, cumprindo o seu dever.

Rio de Janeiro, 27 de outubro de 1907.

ANTONIO MONTEIRO, secretario.

Associação dos Empregados no Commercio do Rio de Janeiro

AO COMMERCIO

Para attender aos associados á procura de collocação tem a Associação dos Empregados no Commercio um registro especial na sua Secção Commercial annexa á Bibliotheca, o qual se acha á disposição dos srs. negociantes da capital ou dos Estados promptificando-se a directoria a dar quaesquer informações, embora guardando as reservas que lhe forem determinadas de parte a parte.

Presentemente acham-se inscriptos candidatos aos seguintes logares:

Guarda-livros..............	2
Ajudantes de guarda-livros..	3
Cobrador..............	1
Praticos de pharmacia..............	2
Conferente maritimo..............	1
Vendedor de assucar..............	1
Caixeiro de fazendas..............	1
» » armarinho..............	1
» » roupas brancas.	1
» » papelaria..............	1
» » calçado..............	1
» » padaria..............	1

Parece de toda a vantagem para o commercio fazer convergir para a Associação todos os pretendentes á collocação e todas as indicações de empregos não só pela liberdade da escolha como pela multiplicidade dos candidatos e facilidade das informações sobre a idoneidade do preferido; além disso será um serviço prestado á Associação, cuja directoria apenas deseja ver aproveitados os seus esforços e antecipadamente agradece.

Rio de Janeiro, 27 de outubro de 1907.

MANOEL PILLAR
Bibliothecario

UM ALIMENTO PODEROSO
EFFICAZ PARA TODAS AS IDADES

A Emulsão de Scott subministra não só a substancia que o corpo necessita para crescer, senão tambem a que lhe é indispensavel para repôr o desgaste diario dos tecidos e do cerebro. E' um alimento eminentemente digerivel e assimilavel que estimula o calor, a energia e a vitalidade, e é por conseguinte um bemfeitor dos convalescentes e anciãos e de toda pessôa debilitada.

Ella fornece ao systema abundancia de phosphoro e ferro, não na forma metalica que damna os dentes e retarda as funcções do figado, como succede com os preparados ferruginosos, senão na mesma forma organica e natural como se encontram estes elementos tão essenciaes da vida, no sangue e no cerebro. Cada dose da Emulsão de Scott se incorpora directamente com lympha do sangue e vae a reforçar os tecidos do corpo tornando-se parte d'elles mesmos.

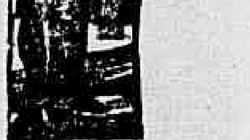

"Attesto que emprego constantemente em minha clinica a Emulsão de Scott, obtendo feliz resultado como regenerador dos organismos debilitados, principalmente nas crianças."

DR. OSCAR COUTINHO, *Recife, Brasil.*

SCOTT & BOWNE, Chimicos, NOVA YORK

Leia com attenção

Um dos flagellos da época actual é a influenza, principalmente quando a sua localização é nos pulmões e bronchios.

Ha pessoas, atacadas de influenza, mormente as creanças e pessoas fracas, que tossem desesperadamente, perdem o appetite e as forças, escarram sangue, não dormem e vão definhando a olhos vistos.

A tuberculose, então, intervem traiçoeiramente e era uma vez uma vida!

Entretanto, todos esses phenomenos alarmantes se dissipam, rapidamente, com algumas dóses apenas do heroico preparado PULMONAL, que não tem narcoticos e actua pelo seu valor proprio. Como se trata de um preparado unicamente vegetal, não estraga o estomago dos doentes e até mesmo desperta o appetite embotado.

Pouco custa experimental-o.

SILVA GOMES & C.
Depositarios.

A' venda em qualquer pharmacia.

Custodio Rodrigues

OS JOGOS DE AZAR E AS PROGRESSÕES

Publicação permanente e gratuita. Os pedidos devem ser feitos ao autor. O endereço do autor encontra-se nos seus livros, que estão á venda nas livrarias.

2 VEZES MAIS RICO

O oleo de figado de bacalhau de Berthé foi officialmente reconhecido pela Academia de Medicina de Paris, como sendo duas vezes mais rico em principios activos do que os outros oleos de figado de bacalhau. Isto provém de que o sr. Berthé não emprega para a preparação do seu oleo, senão figados muito frescos, e que elle o *prepara elle mesmo* por um processo especial. Com effeito, basta só o oleo de Berthé para restabelecer pouco a pouco as forças dos doentes mais exhaustos e para curar seguramente e sem abalo, as molestias occasionadas por vicios do sangue, taes como os humores frios, as escrofulas, os tumores brancos, os ozagres — o rheumatismo chronico — como tambem as bronchites antigas e as molestias de peito — e finalmente o rachitismo ou deformação dos ossos. E' especialmente soberano para as creanças que necessitam de fortificante é de depurativo.

Por isso, a Academia de Medicina de Paris tomou a peito approvar este medicamento para recommendal-o á confiança dos doentes. E' o unico oleo de figado de bacalhau que obteve esta alta recompensa. Uma colher, das de sopa, a cada refeição. O vidro, 2 fr. 50. A' venda em muitas pharmacias boas e no deposito geral, Casa L. Frere 19, rua Jacob, Paris. — Exija-se que o vidro tenha o nome de Berthé.

P. S. — Contra as bronchites e as molestias de peito, toma-se o oleo de Berthé creosotado, no qual a acção da creosota, excellente para o peito, une-se á acção do oleo de figado de bacalhau.

A Equitativa

125—AVENIDA CENTRAL—125

Pagamento de uma apolice sorteada em 15 do corrente e no mesmo dia paga, continuando o seguro em vigor.

Rs. 5:000$000

Recebi d'A Equitativa dos Estados Unidos do Brasil, Sociedade de Seguros Mutuos Sobre a Vida, a quantia de cinco contos de réis (5:000$), proveniente do sorteio a que se procedeu em 15 de outubro deste anno, em suas apolices sorteaveis em dinheiro e em cujo sorteio foi a minha apolice sob n. 52.783 contemplada, permanecendo a mesma em vigor, nos termos do actual contrato do seguro.

Rio de Janeiro, 15 de outubro de 1907—Por meu filho menor Lourenço José de Mattos, José Francisco de Mattos.

Testemunhas:
Eugenio do Nascimento Silva.
Jayme de Oliveira.
Lourenço José de Mattos.
(Firmas reconhecidas).

Nictheroy, 15 de outubro de 1907—Exmos. srs. directores d'A Equitativa dos Estados Unidos do Brasil—Venho agradecer-lhes a presteza com que fizeram o pagamento da quantia de cinco contos de réis, pela apolice n. 52.783 hoje sorteada e pertencente a meu filho menor Lourenço José de Mattos. De facto, o activo corretor d'A Equitativa, sr. Antonio L. dos Reis, hoje mesmo, logo após o sorteio, veiu procurar-me, entregando-me a referida importancia. O que, porém, mais me surprehendeu foi a communicação de que o seguro continúa em vigor, podendo a mesma apolice ser novamente sorteada.

As vantagens que offerece A Equitativa, a collocam sem concorrente no Brasil e, por isso, tenho prazer em recommendal-a a meus amigos.

Com estima, sou de vv. ss. am. cr. obr. José Francisco de Mattos.

Uma bonita lembrança

DO

MARECHAL MARQUEZ DE CASTELLANE

O fallecido marechal, marquez de Castellane mandava os seus soldados apresentar armas quando passavam deante d'um vinhedo celebre de Borgonha.

Não é só aos vinhos de Borgonha que se devia prestar taes honras. Leiam:

«Acabo de ter uma terrivel febre

MARECHAL DE CASTELLANE

typhoide que quasi me matou, escreve a uma de suas amigas, a madame Turpin, costureira em Lyão. Vendo a temperatura horrivel de meu corpo, o estado de minha lingua e sobretudo o delirio de meu cerebro, meus parentes estavam convictos que eu não escaparia. Entretanto estou ainda viva. Si bem que salva da molestia tinha o sangue tão fraco que tinha difficuldade em me restabelecer. Apezar de todas as precauções e um regimen fortificante, as forças não voltavam. Não tinha nenhum appetite. A menor imprudencia podia occasionar uma recaida mais grave do que a propria molestia. Achava-me neste estado havia já muitas semanas, quasi sem forças, quando um medico me receitou Vinho de Quinium Labarraque na dóse de dois copos, dos de licor, por dia, um de manhã e outro á noite.

«Quaes não foram minha surpresa e meu contentamento quando, passados alguns dias, me senti reviver! Minha convalescença se firmou. Tornei a tomar gosto aos alimentos. Voltaram-me as forças dentro de pouco tempo e pude começar a dar os meus passeios. No fim de quinze dias estava tão boa que voltei á vida habitual e ás minhas occupações diarias; e desde então, passo perfeitamente bem.

«Aconselho-lhe, minha amiga, já que vos senti sempre fraca e que sua convalescença nunca acaba, que tome Quinium Labarraque, que achará em casa do seu pharmaceutico, e garanto-lhe que dentro de pouco tempo a amiga ha de recuperar seu vigor e sua alegria de outr'ora. Sua dedicada amiga.

«MARIA TURPIN»

O uso do Quinium Labarraque, na dóse d'um calice, dos de licor, depois de cada refeição, é quanto basta para restabelecer, em pouco tempo, as forças dos doentes mais enfraquecidos, e para curar com certeza e sem abalo as molestias de languidez e de anemia por mais antigas e rebeldes que sejam. As mais tenazes febres desapparecem rapidamente tomando-se deste heroico medicamento. O Quinium Labarraque é tambem soberano, para impedir para sempre que a molestia volte.

A' vista das numerosas curas em casos desenganados, obtidas com o emprego do Quinium Labarraque, a Academia de Medicina de Paris não hesitou em approvar a formula deste preparado, rarissima distincção o que recommenda este producto á confiança dos doentes de todos os paizes. Ainda não houve nenhum vinho tonico que tivesse merecido tão alta approvação.

Eis porque as pessoas fracas, debilitadas pelas molestias, pelo trabalho ou por excesso; os adultos cansados por mui rapido crescimento; as moças que custam a se formar e a se desenvolver; as senhoras paridas; os velhas enfraquecidos pela edade; os anemicos devem tomar Vinho de Quinium Labarraque. E' especialmente recommendado para os convalescentes.

O Quinium Labarraque vende-se em garrafas e meias garrafas, acha-se em todas as pharmacias.

Deposito: Casa Frére, rua Jacob, 19, Paris.

P. S. — *O vinho de Quinium Labarraque tem um gosto amargo bem pronunciado; mas convém lembrar que a propria quina é muito amarga: eis porque o amargor do vinho de Quinium é a melhor garantia de sua força de quina*

MUTILADO

Associação Protectora dos Empregados no Commercio

150 RUA DO HOSPICIO 150

(Esquina da avenida Uruguayana)

Tendo de se proceder no fim deste anno á revisão de matriculas e achando-se abertas as inscripções para o Montepio, rogo aos srs. associados que se acham em atrazo e áquelles mesmos cujos recibos já estão archivados, virem se quitar com esta Associação, afim de não perderem os direitos adquiridos e poderem se inscrever no Montepio, esse tão util quanto necessario legado ás familias ou pessoas de amizade dos srs. associados.

Rio de Janeiro, 1 de outubro de 1907.

O 1º thesoureiro,

ANTONIO ALVES PINTO MARTINS.

Salve! 27 — 10 — 907

Completa mais um anno de preciosa existencia o illustre constructor

JOÃO FERNANDES

e por esta faustosa data cumprimenta-o o seu amigo

DOMINGOS MOREIRA CRESPO

Anna do Amaral

Pobre céguinha, sem recursos, forçada a recorrer á jamais desmentida magnanimidade do publico, pede um obulo com que mitigar as agruras da sua sorte.

Qualquer quantia póde ser enviada a esta redacção, que se presta a guardal-a e entregar á infeliz.

Sr. Carlos Vicente de Carvalho.—Ha dois mezes tomou o senhor para seu escriptorio a sala n. 3 do predio da rua do Carmo n. 35 pelo aluguel mensal de 50$000. Como o senhor não tem comparecido no seu escriptorio desde o dia 24 ou 25 de setembro p. p., e, como não sei a sua residencia, venho por este meio pedir-lhe que retire os objectos que tem na dita sala, desoccupando-a, para eu puder alugar á pessoa que me possa pagar.

Rio, 25 de outubro de 1907.

48 FERRAZ VALLADÃO

DECLARAÇÕES

Club dos Caçadores

RUA DO CAMPINHO 72

Hoje, ás 7 horas da noite, recepção aos caçadores.—1º secretario interino, *Alpheu de Castro.* 138

Centro Humanitario Lauro Sodré

SECRETARIA: RUA LUIZ DE CAMÕES N. 28

COMPRA DE APOLICES

Communico aos srs. associados que este Centro fez acquisição de **mais quatro apolices** de 1:000$000 cada uma e de ns. 480.768, 480.769, 480.773 e 480.774.

Outrosim, rogo aos dignos consocios que não têm sido procurados pelos srs. cobradores, o favor de dirigirem suas reclamações á secretaria ou á rua do Riachuelo n. 362 armazem.

O THESOUREIRO,

Manoel Augusto da Cunha.

Associação Protectora dos Empregados no Commercio

150, RUA DO HOSPICIO, 150

Suspensão da joia

Prorogação de prazo

De accôrdo com a resolução tomada em sessão do Conselho Administrativo, fica prorogado até 31 de dezembro proximo futuro, o prazo para admissão á matricula de novos associados, sem pagamento de joia. A admissão importa apenas em 15$000 do diploma.

MONTEPIO

Continúa aberta na secretaria a inscripção do nosso montepio, o mais vantajoso de quantos se têm fundado nesta capital.

Rogo, portanto, aos srs. associados a fineza de se inscreverem com urgencia, afim de entrar em execução no mais breve prazo. Na secretaria serão fornecidos quaesquer esclarecimentos e distribuidos os respectivos impressos para a matricula.

ESTATUTOS

Acham-se á disposição dos srs. associados os novos estatutos, dos quaes consta o regulamento do montepio.

DIPLOMAS

Estando promptos os novos diplomas, excellente e encantador trabalho de chromo que os srs. associados poderão apreciar, não só nesta secretaria, como no *Correio da Manhã* e vitrines dos srs. Veiga, Irmão & C. e Marinonio Piedade e outras casas commerciaes, previno-os de que podem trocar os antigos por estes, desde que satisfaçam a exigencia do § 15 do art. 21 dos nossos estatutos.

Rio de Janeiro, 1 de outubro de 1907.

NOGUEIRA JUNIOR, 2º secretario.

Vassourinhas Club

Avisamos a todos os srs. socios que, em vista de estarmos tratando da mudança da séde social, ficam suspensas ás reuniões aos domingos — *A directoria.* 137

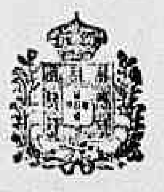

Commissão Executiva da Colonia Portugueza para recepção de Sua Magestade El-Rei o Senhor D. Carlos I de Portugal.

Tendo sido deliberado dar a esta Commissão Executiva a maior latitude numerica, afim de se poderem agremiar á esta idéa todos os portuguezes de desejarem associar-se a esse nome á patriotica mensagem de Boas Vindas que a Colonia Portugueza vae offerecer ao nosso Augusto Soberano na sua proxima visita ao Brasil.

E sendo materialmente impossivel á Directoria da Commissão Executiva dirigir-se pessoalmente a todos os compatriotas de boa vontade, que residem não só na capital da Republica, mas em todo o territorio do Brasil.

A Directoria deliberou convidar, por esta fórma, todos os portuguezes que desejarem fazer parte desta Grande Commissão a inscreverem-se no «Livro Especial» que, para esse fim, estará no Gabinete Portuguez de Leitura, todos os dias uteis, do meio dia ás 3 horas da tarde, á disposição de todos os compatriotas que desejarem concorrer para este nobre fim. Os srs. compatriotas residentes no interior poderão inscrever-se por cartas dirigidas á Commissão Executiva, para a sua séde — Gabinete Portuguez de Leitura, Rio de Janeiro—sendo-lhes, incontinente, enviados os estatutos e todas as informações necessarias.

A inscripção para membros da Commissão Executiva encerrar-se-á em 31 de dezembro de 1907.

Rio de Janeiro, 16 de outubro de 1907.—O presidente da commissão, *Conde de Avellar.*

C. C.

Cassino Commercial

25—Rua dos Andradas—25

Hoje, domingo 27 do corrente, reunião familiar. Ingresso aos srs. consocios com o recibo do corrente mez e ás exmas. familias com os convites permanentes.

Encantador e deslumbrante baile azul a 16 de novembro proximo, para commemorar o 9º anniversario da fundação do Cassino.

Firmino de Oliveira Secretario

Sociedade Brasileira Protectora dos Animaes

SÉDE — RUA DOS OURIVES 103

Expediente das 11 ás 3 da tarde.

Irmandade de S. Chrispim e S. Chrispiniano, erecta na egreja de Nossa Senhora da Lampadosa.

A festividade de nossos Santos padroeiros terá logar do domingo, 27 do corrente, com missa solemne ás 11 horas da manhã e Te-Deum ás 7 da noite, pregando ao Evangelho o revm. padre-mestre Alvaro Coelho e no Te-Deum o revmo. padre-mestre Manoel Serapião de Oliveira. A parte musical estará a cargo do professor Bruno de Oliveira, sendo executada a ouvertura Marco Spada, a grandiosa missa do Senhor do Bomfim, [illegible] Henrique de Mesquita e o grande Te-Deum de mesmo maestro. Serão cantoras e solistas as distinctas artistas d. Rosalina de Lima Cardoso, d. Maria Assumpção Machado, d. Maria Isabel Teixeira, d. Lydia Albuquerque e o sr. Hygino de Araujo.—De ordem do carissimo irmão provedor, convido todos os nossos irmãos officiaes de mesa, definidores e mais irmãos, irmãs e devotos a comparecerem a esses actos religiosos.

Secretaria em 28 de outubro de 1907 — O secretario, *Antonio José Marques Zanith Junior.* 2400

Missa em acção de graças

José de Castro Maigre Restier, seus filhos, genro e noras convidam os demais parentes e amigos para assistirem á missa que mandam celebrar em acção de graças, ás 8 1/2 horas, na matriz de N. S. da Luz, da estação do Rocha, em acção de graças pelo prompto restabelecimento da sua [illegible]

Caixa Auxiliar Telegraphica

E. F. Central do Brasil

De ordem da directoria convido os srs. associados a se reunirem no dia 27 do corrente, domingo, ás 6 horas da tarde, em assembléa geral extraordinaria para prestação de contas, de accordo com a lei social.

Outubro, 21 de 1907.—O secretario, *Cruz Azevedo.* 2468

Veneravel Irmandade de Nossa Senhora da Penha

(IRAJÁ)

Encerramento das festividades

No dia 27 do corrente, ultimo domingo dos grandes romarias e festividades de Nossa Senhora da Penha, a mesa administrativa desta Veneravel Irmandade fará rezar no magestoso templo do pittoresco outeiro da Penha, missas votivas em louvor de sua Excelsa Padroeira, ás 8, 9, 10 e 11 horas, dando assim por findos os festejos deste anno.

A egreja, em toda a imponencia de suas grandes obras porque acaba de transformar-se completamente, continuará em exposição dos devotos de Nossa Mãe Santissima.

No elegante coreto, artisticamente colocado no adro da romaria, continuará a tocar uma excellente banda de musica do exercito para esse fim contratada, e diversas outras musicas.

Neste ultimo dia da romaria, como na egreja, os srs. romeiros, fieis e devotos da milagrosa Virgem da Penha encontrarão os maiores commodidades para a sua estadia [illegible]

A Estrada de Ferro Leopoldina, como nos domingos anteriores, fará trafegar em suas linhas o maior numero de trens e viagens extraordinarias da estação de S. Francisco Xavier até a estação da Penha.

E para que maior brilhantismo tenha o encerramento das festividades e grandes romarias de Nossa Senhora da Penha, são convidados todos os irmãos que compõem a mesa administrativa a se reunirem nesse dia em nossa egreja.

Secretaria, 23 de outubro de 1907 — O secretario, *J. A. Stoffel.*

THE RIO DE JANEIRO

City Improvements C., Limited

Os representantes da Companhia previnem aos moradores desta Capital que, na fórma dos contractos e posturas vigentes, ninguem, senão a Companhia, tem o direito de construir quaesquer obras de esgoto addicionaes ou extraordinarias sobre os encanamentos e alterar ou reconstruir as existentes, sob pena de multa e demolição das mesmas obras e mais effeitos, á custa do infractor.

As pessoas que pretenderem quaesquer obras dessa natureza, devem dirigir-se ao escriptorio, á rua Santa Luzia n. 37 ou ás casas de machinas, na praia da Saudade, em Botafogo; fim da rua do Imperador, em S. Christovão; Gloria; Nova, no lado do Asylo de Mendicidade; rua da Alegria n. 2, no Caju, e escriptorio, á rua José Bonifacio n. 52, em Todos os Santos, onde serão recebidos pedidos para obras.

Em virtude de instrucções do sr. Engenheiro Fiscal do Governo junto a esta Companhia, todo pedido para serviço de esgoto em predios novos e reconstrucções deve ser acompanhado de planta, elevação, em duplicata, approvada pela Prefeitura, indicando o local em que se pretende collocar os respectivos apparelhos.

Sobre desarranjos e obstrucções dirigir-se á repartição fiscal, rua da Candelaria n. 6, 1º andar.

EDITAES

Inspectoria de Marinha

EDITAL

De ordem do sr. contra-almirante inspector de marinha, compareçam nesta repartição, amanhã, ás 10 horas da manhã, afim de serem inspeccionados de saude, os seguintes candidatos aos logares de Guardas do Corpo de Officiaes Inferiores da Armada:

Daniel Theodoro Borba, Antonio Bandeira e Alberto Gustavo Dias.

Inspectoria de Marinha, em 25 de outubro

Capitania do Porto

EDITAL

De ordem do sr. capitão de mar e guerra sub-inspector de portos e costas, convido a comparecerem com urgencia na capitania do porto, a objecto de serviço, os maritimos Antonio Affonso Junior, Alfredo Arnaldo Vieira, Jorge Domingos Rodrigues, Julio Alves, Avelino Manoel Gonçalves, Jonas Alves da Costa, José Victor Carneiro e José Joaquim Rodrigues.

Secretaria da Capitania do Porto, Rio de Janeiro, 26 de Outubro de 1907 — O secretario, *José A. Airoza.*

Edital

CONSELHO DE COMPRAS DA MARINHA

CONCORRENCIA

Grupo 3—Mantimentos

Grupo 4—Diétas

De ordem do sr. capitão de Mar e Guerra, Director do Deposito Naval, faço publico que, até o dia 3 de novembro proximo vindouro, fica aberta, no Deposito Naval, a inscripção para a concorrencia ao fornecimento, durante o anno de 1908, dos artigos que constituem os grupos supra mencionados.

São deveres dos proponentes, os estabelecidos nos artigos 20, 21 e 22 do regulamento annexo ao decreto n. 6.665 de 3 de outubro de 1907, devendo mais observar as disposições dos artigos 23, 24, 25, 26, 27, 28 e 29 do mencionado regulamento, que foi publicado no «Diario Official», n. 237, de 8 do corrente.

De accordo com o aviso de 9 de outubro de 1900, nenhum licitante será admittido nesta concorrencia, sem que prove haver depositado na Directoria Geral de Contabilidade da Marinha, a quantia de cinco contos de réis, a qual ser-lhe-á restituida immediatamente depois da assignatura do contrato.

Rio de Janeiro, 26 de outubro de 1907—O secretario do Conselho de Compras da Marinha, *José Luiz Monteiro de Souza.*

Edital

MINISTERIO DA MARINHA DEPOSITO NAVAL DO RIO DE JANEIRO

COSTURAS

De ordem do sr. capitão de mar e guerra, director deste deposito faço, publico para conhecimento das interessadas que, terça-feira 29 do corrente, serão distribuidas costuras ás senhoras matriculadas sob ns. de 101 a 150 da primeira categoria.

Deposito Naval do Rio de Janeiro, 26 de outubro de 1907.

Pelo encarregado da 2ª secção,

Conrado Jorge Gonçalves

AVISOS MARITIMOS

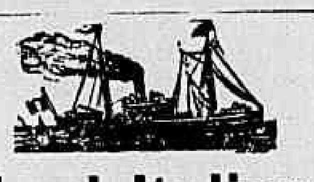

Lloyd Italiano

Società di Navigazione a Vapore

Serviço regular postal e commercial entre a Italia, Brasil e Rio da Prata

O rapidissimo paquete

VIRGINIA

Commandante Renzo de la Pena

de **9.000 toneladas, duas helices**

Viagem em 15 dias

Esperado de Buenos-Aires, via Santos, no dia 15 de novembro, sairá no mesmo dia para

Genova e Napoles

Este luxuoso paquete possue esplendidas accommodações para passageiros de 1ª e 3ª classes, estando esta installada com todo o conforto e de accordo com o novo regulamento italiano.

A agencia fornece conducção gratuita para bordo aos srs. passageiros de 3ª classe.

Para cargas trata-se com o corretor W. R. Mac. Niven, á rua de S. Pedro n. 18 sobrado.

Para passagens e mais informações com os consignatarios D. FIORITA & C., á RUA PRIMEIRO DE MARÇO 37

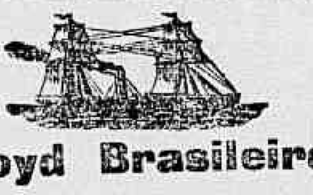

Lloyd Brasileiro

M. Buarque & Comp.

LINHA DO NORTE

Saidas todos os sabbados

O paquete **PLANETA**

Completamente reformado

Sairá no sabbado, 2 de novembro, ás 10 horas da manhã, para Victoria, Bahia, Maceió, Recife, Cabedelo, Natal, Ceará, Tutoya, Maranhão, Pará, Santarém e Parintins e Manáos.

LINHA DO RIO DA PRATA

Saidas ás quintas-feiras.

O paquete **SIRIO**

Sairá quinta-feira, 17 de novembro, ao meio-dia para Santos, Paranaguá, Antonina, S. Francisco, Itajahy, Florianopolis, Montevidéo e Buenos Aires.

LINHA DE NOVA YORK

O paquete **ACRE**

sairá no dia 7 de novembro para Nova York, com escalas pela Bahia, Recife, Pará e Barbados.

LINHA RAPIDA DO NORTE

O magnifico paquete **CEARÁ**

Sairá no dia 31 do corrente, ás 10 horas da manhã, para Bahia, Pernambuco, Ceará, Pará e Manáos.

LINHA DO RIO GRANDE

Saidas ás quintas-feiras.

O paquete **JUPITER**

Sairá no dia 31 do corrente ao meio-dia para Santos, Paranaguá, Antonina, S. Francisco Itajahy, Florianopolis e Rio Grande.

LINHA DE SANTA CATHARINA

O paquete **VICTORIA**

Sairá amanhã, 28 do corrente ás 10 horas para Santos, Cananéa, Iguape, Paranaguá, Antonina, S. Francisco, Itajahy e Florianopolis.

AGENCIA DO

Lloyd Brasileiro

6, AVENIDA CENTRAL, 6

R. M. S. P.

ROYAL MAIL S. P. C.

MALA REAL INGLEZA

Viagens semanaes de paquetes inglezes

Saidas para a Europa:

ARAGON	6	de novembro
NILE	13	» »
ARAGUAYA	20	» »
MAGDALENA	27	» »
AVON	4	de dezembro
DANUBE	11	» »
AMAZON	18	» »
THAMES	25	» »
ARAGON	1	de jan. 1908
CLYDE	8	» »
ARAGUAYA	15	» »
NILE	29	» »
AVON	12	de fevereiro
DANUBE	19	» »
AMAZON	26	» »
THAMES	4	de março
ARAGON	11	» »
CLYDE	18	» »
ARAGUAYA	25	» »
NILE	1	de abril
AVON	8	» »
DANUBE	15	» »
AMAZON	22	» »
THAMES	29	» »
ARAGON	6	de maio
CLYDE	13	» »
ARAGUAYA	20	» »
NILE	27	» »
AVON	3	de junho
ASTURIAS	17	» »
DANUBE	24	» »
AMAZON	1	de julho
THAMES	8	» »
ARAGON	15	» »
CLYDE	22	» »
ARAGUAYA	29	» »

Cabines de luxo com todas as dependencias, state-rooms com duas camas, banheiro, etc., e camarotes com uma, duas ou tres camas.

O PAQUETE

NILE

Esperado de Southampton e escalas amanhã 28 do corrente á tarde, sairá para

Santos, Montevidéo e Buenos Aires

depois da indispensavel demora.

O PAQUETE

CLYDE

Esperado de Buenos Aires e escalas, no dia 30 do corrente, sairá para

Bahia, Pernambuco, Madeira, Lisboa, Vigo, Cherbourg e Southampton

no mesmo dia, ao meio-dia.

Bilhetes para Paris e Londres a preços reduzidos, só serão encontrados a bordo no escriptorio do commissario.

O preço da passagem de 3ª classe para Lisboa e Leixões é de 150$ e para Vigo 185$000, incluindo o imposto do governo, vinho de mesa, etc.

A Companhia fornece conducção gratuita para bordo aos srs. passageiros de 3ª classe, com suas bagagens, sendo o embarque no cáes dos Mineiros, no dia 30 do corrente, ás 9 horas da manhã.

As encommendas e amostras só serão recebidas até á vespera da saida dos paquetes.

Para cargas trata-se com o corretor sr. **F. de Sampaio**

NO ESCRIPTORIO DA COMPANHIA

E para passagens e outras informações com E. L. HARRISON, representante.

73 Rua Primeiro de Março 73

SOBRADO

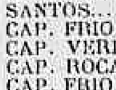

H. S. D. G.

Hamburg-Sudamericanische Dampfschiffahrts-Gesellschaft

Companhia de paquetes allemães entre Hamburgo e a America do Sul

Saidas para a Europa:

CAP. ROCA	15	de novembro
ASUNCION	22	» »
SANTOS	6	» dezembro
CAP. FRIO	13	» »
CAP. VERDE	24	» janeiro
CAP. ROCA	7	» fevereiro
CAP. FRIO	6	» março
CAP. VERDE	11	» abril
CAP. ROCA	1	» maio

O PAQUETE

CORDOBA

Entrado de SANTOS, no dia 1 de novembro, sairá para

Lisboa, Leixões, Rotterdam e Hamburgo

no dia 2 de novembro.

A companhia fornece conducção gratuita para bordo aos srs. passageiros, com suas bagagens, sendo o embarque no cáes dos Mineiros, no dia 1, ás 8 horas da manhã.

Todos os paquetes são providos com os mais modernos melhoramentos e offerecem, portanto o maior conforto aos srs. passageiros, tanto de 1ª classe como de 3ª classe.

O preço da passagem de 3ª classe para Lisboa e Leixões é de 165$, incluindo o imposto do governo, vinho de mesa, etc.

Para cargas trata-se com o corretor das companhias, sr. W. R. Mac. Niven, á rua de S. Pedro n. 18, 1º andar.

Para passagens e mais informações com os agentes THEODOR WILLE & C., 79, Avenida Central 79.

Norddeutscher Lloyd Bremen

O PAQUETE ALLEMÃO

ERLANGEN

(Illuminado a luz electrica)

com magnificas accommodações para passageiros de 3ª classe sairá no dia 15 de novembro, ás 2 horas da tarde, para

MADEIRA, LISBOA, LEIXÕES, ROTTERDAM, ANTUERPIA e BREMEN

Recebe PASSAGEIROS DE 3ª CLASSE para LISBOA e LEIXÕES, EXCEPCIONALMENTE, pelo preço de réis 90$000, incluindo o imposto do governo.

A conducção dos srs. passageiros com as suas bagagens será feita gratuitamente pela companhia, sendo o embarque no cáes dos Mineiros, no dia 15 de novembro, ás 10 horas da manhã.

Para passagens e mais informações trata-se com

OS AGENTES

HERM. STOLTZ & COMP.

NAVIGAZIONE GENERALE ITALIANA

Società Riunita Florio & Rubattino

LA VELOCE

Navigazione Italiana a Vapore

Serviços semanaes com os novos e esplendidos transatlanticos das duas companhias, entre o BRASIL—HESPANHA—ITALIA e entre o BRASIL e RIO DA PRATA e vice-versa

SAIDAS PARA A EUROPA

MEZES	DIAS	VAPORES	COMPANHIAS	ITINERARIO
Novembro	4	«Sardeg.»	N. G. I.	Las Palmas, Barc. e Genova
»	10	«Argenti.»	La Veloce	Tenerife » »
»	18	«Umbria»	N. G. I.	Las Palmas » »
»	24	«Italia»	La Veloce	» » » »

SAIDAS PARA O RIO DA PRATA

MEZES	DIAS	VAPORES	COMPANHIAS	ITINERARIO
Novemb.	12	«Città di Milano»	N. G. I.	Santos, Montevidéo, B. Aires
»	12	«Lazio»	» »	» » »
Dezemb.	3	«Città di Torino»	La Veloce	» » »
»	12	«Liguria»	N. G. I.	» » »

PROXIMAS SAIDAS

PARA BARCELONA, GENOVA E NAPOLES

HOJE 27 de outubro **BRASILE** 4 de novembro **SARDEGNA**

Estes luxuosos paquetes são considerados os mais rapidos da marinha mercante italiana e possuem nos tres convezes compartimentos para familias e espaçosos camarotes de 1ª e 2ª classes; quanto á 3ª classe, é o que existe de mais moderno, pois está de accôrdo com o novo regulamento italiano.

N. B. — Estes grandes e magnificos paquetes estão em correspondencia com as saidas de Genova dos vapores da mesma companhia para **MARSELHA, BEYROUTH, ALEXANDRIA DO EGYPTO, PORT-SAID, ETC.**

Bilhetes de chamada — De Napoles-Genova e dos diversos portos do Mediterraneo para o Rio de Janeiro e Santos. Esses bilhetes podem ser usufruidos com os vapores da «Navigazione Generale Italiana», da «Veloce» e da «Italia» e são validos por dois annos.

Para cargas com o corretor sr. Campos, á rua General Camara n. 2, sobrado. Para passagens e mais informações, dirigir-se ao

BANCO COMMERCIALE ITALO-BRASILIANO (Secção vapores)

49 RUA PRIMEIRO DE MARÇO 49 — Sobrado

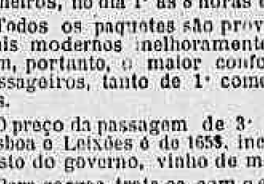

H. S. D. G.

Hamburg-Sudamerikanische

DAMPFSCHIFFAHRTS-GESELSCHAFT

Companhia de paquetes allemães entre Hamburgo e a America do Sul

Saidas para a Europa:

CAP. ROCA	15	» novembro
ASUNCION	22	» »
SANTOS	6	» dezembro
CAP. FRIO	13	» »
CAP. VERDE	24	» janeiro
CAP. ROCA	7	» fevereiro
CAP. FRIO	6	» março
CAP. VERDE	11	» abril
CAP. ROCA	1	» maio

O ESPLENDIDO PAQUETE

CAP VERDE

Esperado de SANTOS, no dia 31 do corrente, sairá para:

Bahia, Teneriffe, Lisboa, Leixões, Boulogne S/M e Hamburgo, no dia 1 de novembro, ás 10 horas da manhã.

A companhia fornece conducção gratuita para bordo aos srs. passageiros com suas bagagens, sendo o embarque no Cáes dos Mineiros, no dia 1º ás 8 horas da manhã.

Todos os paquetes são providos com os mais modernos melhoramentos e offerecem, portanto, o maior conforto aos srs. passageiros, tanto de 1ª como de 3ª classes.

O preço da passagem de 3ª classe para Lisboa e Leixões é de 165$, incluindo o imposto do governo, vinho de mesa, etc.

Para cargas trata-se com o corretor das companhias, sr. W. R. Mac. Niven, á rua de S. Pedro n. 18, 1º andar.

Para passagens e mais informações com os agentes THEODOR WILLE & C. 79—Avenida Central 79.

Compagnie des Messageries Maritimes

(Paquebots— Poste Français)

Agencia—Rua Primeiro de Março n. 79

Saidas para a Europa:

CHILI (indirecto)	13	de novembro
CORDILLERE (directo)	27	» »
MAGELLAN (indirecto)	11	de dezembro

O paquete

CHILI

Commandante OLIVER

esperado da Europa, hoje 27 do corrente, sairá para Santos, Montevidéo e Buenos Aires, depois da indispensavel demora.

O paquete

ATLANTIQUE

Commandante LE TROADEC

Esperado do Rio da Prata, sairá para **Dakar, Lisboa e Bordéos,** do dia 30 do corrente, ás 5 horas da tarde.

Este paquete tem magnificas accommodações para passageiros de 3ª classe, cujo embarque, assim como de suas bagagens, será feito gratuitamente no cáes dos Mineiros, ás 11 horas da manhã.

Esta Agencia emitte bilhetes de passagens de 1ª classe, 1ª categoria, válidos, sómente para seus paquetes do Rio de Janeiro até Paris, via Lisboa e vice-versa, aos preços de 990 frs. 95 c. ida só e 1.578 frs. 80 c. ida e volta.

Recebem-se cargas directamente para Lisboa.

As encommendas e amostras serão recebidas na agencia até á vespera da saida do paquête, ás 3 horas da tarde.

Para cargas com o sr. G. de Macedo, corretor da companhia, á rua de S. Pedro, n. 2, sobrado. Para todas as informações com o sr. **Fauvel**, inspector encarregado da agencia.

ANNUNCIOS

RODA DA FORTUNA

DERAM HONTEM

Antigo	311	Burro
Moderno	846	Elephante
Rio	027	Carneiro
Salteado	...	Cavallo

AO COMMERCIO

Adeanta-se dinheiro

sob caução de mercadorias ou outros valores, bem como para pagamento de direitos na Alfandega; informações com os srs.

Castro Guidão & C.

COMMISSARIOS

Rua 1º de Março n. A 1

RIO DE JANEIRO

DENTISTA

CIRURGIÃO DENTISTA

Alvaro Moraes

Colloca dentes sem chapa, extracções sem dôr, concerto de dentaduras em poucas horas, todas as operações **sem dôr**, trabalhos garantidos a preços razoaveis, **pagamento em prestações.** Cons. das 7 ás 5 e aos domingos das 7 a 1 hora. 34, Praça Tiradentes 34. Telep. 193.

ALUGA-SE uma boa sala de frente na [illegible]

ALUGAM-SE bons commodos na rua do Catteto 115. 1033

ALUGAM-SE ternos de casaca, mas so na casacaria Ouvidor, rua do Ouvidor 107, sobrado alfaiataria 2335

ALUGA-SE o predio da travessa das Partilhas n. 25 A, as chaves estão no botequim da esquina e trata-se na rua da Alfandega n. 77, loja. 74

ALUGA-SE um bom quarto para dois rapazes solteiros ou casal sem filhos, bondes de 100 réis na porta; á rua de S. Valentim n. 8, em frente á Companhia Villa Isabel. 26

ALUGA-SE uma casa na rua de Santa Alexandrina n. 31 B, ponto dos bondes; trata-se na rua de São Pedro n. 264. 401

ALUGA-SE uma sala de frente e um quarto; na rua Theophilo Ottoni n. 34, 2º andar. 2624

ALUGA-SE o bom predio da rua Miguel Angelo n. 28, largo do Cruzeiro Meyer, tendo duas grandes salas, tres quartos, cozinha, banheiro, latrina, tanque, bom terreno, etc.; trata-se no mesmo. 2604

ALUGA-SE, a familia de tratamento, uma boa casa, com jardim na frente, bons commodos e porão habitavel; na rua Dona Bibiana 38 C, Fabrica das Chitas, onde se trata. 2622

ALUGA-SE por 50$, uma casa com 2 salas, 2 quartos, cozinha e quintal, na rua Moreira n. 16, proximo á estrada real de Santa Cruz, Engenho de Dentro. 249

ALUGAM-SE novos ternos de casaca com claque e sobrecasaca na alfaiataria da rua Hospicio 224, sobrado, esquina da avenida Passos. 2433

ALUGAM-SE quartos e uma sala mobiliada com pensão a familia e cavalheiros; rua D. Luiza 33, Gloria. 2387

ALUGAM-SE dois commodos, com sacadas para a rua, mobilados; rua do Riachuelo n. 234. 2549

ALUGA-SE uma casa na rua do Livramento n. 84; trata-se na rua do Ouvidor n. 22. 60

ALUGA-SE uma sala mobiliada; na praia do Flamengo n. 20. 91

ALUGA-SE um quarto a moço solteiro em casa de familia; na rua S. Leopoldo n. 71, nas casas novas. 92

ALUGA-SE, perto da avenida Beira-mar do passeio publico, e banhos do mar, um sobrado espaçoso decentemente mobiliado com pensão e creada, tendo accommodações para familia reguar, de tratamento, está limpo, tem gaz, chuveiro, terraço muito fresco, por preço razoavel, para mais informações; na rua Moraes e Valle n. 8, Lapa, do meio-dia em deante. 86

ALUGAM-SE uma sala, quarto, cozinha, terreno e rio por 40$000, para casal sem filhos, independente e não tendo outros inquilinos: na rua de Santa Alexandrina 26, Rio Comprido. 124

ALUGA-SE uma sala com tres janellas de frente para consultorio; na rua da Quitanda n. 23. 135

Dentistas Drs. Marroig e Cordeiro, trabalhos garantidos, preços modicos, acceitam pagamentos em prestações.

Rua da Constituição n. 16 A

Esquina da rua Tobias Barreto n. 32

ALUGA-SE um bom quarto, com M. e P., preço modico, em casa de familia, a casal de respeito, tendo todo conforto; á rua da Lapa n. 26, sobrado.

ALUGA-SE um commodo a moços; á rua Conselheiro Pereira Franco n. 22 (venda), Estacio. 163

ALUGA-SE o predio da rua Conde de Bomfim n. 206, pelo o aluguel de 200$ mensaes, a familia de tratamento, a chave acha-se, por especial favor, em frente, ao lado do telegrapho; trata-se na rua da Paz n. 21, Rio Comprido. 123

ALUGA-SE a casa da rua Magalhães Castro n. 16, Riachuelo, a dois minutos da estação e dos bondes electricos do Engenho Novo, com tres salas, quatro quartos, cozinha e banheiro, com «water-closet», bom terreno; trata-se na mesma. 114

ALUGA-SE a loja do predio da rua Marechal Floriano Peixoto n. 3 A, propria para grande negocio. 106

ALUGAM-SE cozinheiras, lavadeiras, copeiras, amas seccas e de leite e meninos; na rua General Camara n. 120— sobrado 157.

ALUGA-SE um quarto bem arejado na rua Camerino 54 e outro na rua General Caldwell 135. 168

ALUGA-SE a casa da rua Magdalena n. 5 —Estação do Ramos; as chaves e mais informações no n. 7 e na rua Barão de Mesquita 72 B. 167

ALUGA-SE um perfeito cozinheiro de forno e fogão, preferindo pensão ou hotel, trata-se á rua das Laranjeiras 42, dando fiança de sua conducta. 130

ALUGA-SE—Compra-se uma casa com terreno regular de 3:000$ até 5:000$, entre as estações do Engenho de Dentro até Madureira; trata-se na rua do Campinho 47, Cascadura. 133

ALUGA-SE um grande quarto, serve para dois moços, em casa de familia, 40$ informa-se com d. Maria na mesma; praça da Republica 97, sobrado. 113

PRECISA-SE saber, ATTENDA-SE BEM! que as molestias da pelle, as mais rebeldes, o rheumatismo chronico, as colicas do figado e calculos biliares, as molestias de rins, a arterio sclerose incipiente, curam-se rapida e radicalmente com um remedio que se ensina preparar em casa, de uma planta brasileira, o mais poderoso especifico contra essas molestias; na rua da Caixa d'Agua n. F 2 (S. Christovão) onde dá consultas gratis, ás quintas-feiras, das 11 á 1 hora da tarde, o dr. A. G. 41

PRECISA-SE para um casal sem filhos, de uma casa pequena, ou sobrado, tambem serve metade de uma casa de casal ou senhora só, que seja no centro, Lapa até Botafogo. Proposta a Mario Ramos, neste jornal. 66

PRECISA-SE de um pequeno de 12 a 14 annos, para copeiro e serviços leves; na rua da Alfandega n. 191, sobrado. 2613

PRECISA-SE de um impressor para machina n. 4, perfeito: á rua Senador Eu-

PRECISA-SE de uma menina de 12 a 14 annos, para casa de pequena familia; na rua Dezenove de Fevereiro n. 94, Botafogo. 151

PRECISA-SE de cozinheiras, meninos e meninas, amas seccas, etc., rua General Camara 120, sobrado. 158

PRECISA-SE de um pratico de pharmacia á rua Goyaz n. 30, Meyer.

PRECISA-SE vender uma casa com chacara de 33x50, na rua Gurgel do Amaral n. 7, Inhaúma; trata-se com o dono na rua do Campinho n. 47, Cascadura. 132

PRECISA-SE um menino para serviços leves, em casa de pequena familia; rua de D. Manoel 26, 1º andar. Paga-se bem. 144

LIVRARIA LAEMMERT & C.ia

OUVIDOR 66

PAPELARIA

Acham-se á venda:

Geologia Elementar

POR

John C. Branner

Lente de geologia da Universidade Leland Stanford Junior em California

1 vol., in-8º grande, nitidamente impresso e ornado de 156 gravuras explicativas, enc. 6$000

Obra preparada com referencia especial aos estudantes brasileiros, e á primeira escripta em nossa lingua que verdadeiramente nos interessa.

O professor Branner, nos Estados Unidos, uma das maiores summidades na materia, tendo percorrido os nossos diversos Estados, estudou os respectivos terrenos e, auxiliado pelo professor O. Derby, reuniu no presente livro o material accumulado e de grande valor para a sciencia.

Realçam a importancia da obra a linguagem amena, accessivel a todos, assim como as numerosas gravuras, muitas tiradas do natural, que illustram o texto quasi que pagina por pagina

PRECISA-SE comprar uma boa casa de seccos e molhados, bem localizada; dirija-se ao largo da Batalha n. 3. 20

PRECISA-SE de officiaes marceneiros; á rua da Alfandega n. 100. 2418

PRECISA-SE de um rapaz com pratica de casa de pasto; rua Fernandes Guimarães 23. 34

PRECISA-SE á rua Benjamin Constant n. 7 A de uma boa cozinheira. 28

PRECISA-SE de uma criada de confiança, branca ou parda, para sair á rua e estar fóra da cidade; na rua do Livramento n. 148. 2603

PRECISA-SE alugar ou comprar uma casa com muito terreno e muita agua, perto do trem ou do bonde; quem tiver avise á rua Senador Dantas n. 28, loja.

VENDE-SE um chalet construido de novo, na rua General Tompsom João Ferreira n. 4, estação do Meyer, ver e tratar no mesmo. 49

VENDE-SE um cavallinho paquira com um carrinho proprio para creanças, tem todos os arreios, preço 500$; travessa Rio Grande n. 2, Meyer. 2600

VENDE-SE um cinturão electrico do Dr. "Sanden", completamente novo. — Rua dos Andradas 27 B.— Charutaria. 19

VENDEM-SE-Compram-se e hypothecam-se predios e terrenos; informa-se e trata-se diariamente de 1 ás 5 horas, com o sr. L. de Figueiredo, rua da Alfandega 246, sobrado, com pessoa habilitada para ver e mostrar os mesmos. 58

VENDE-SE por 30:000$ uma excellente habitação para familia de tratamento; na rua Senador Nabuco n. 8 (Villa Isabel). 2569

VENDEM-SE meia mobilia, um guarda louça e uma mesa de jantar, tudo em bom estado; rua Magalhães Castro n. 14, Meyer.

VENDEM-SE um guarda comida com gaveta por 30$, um bom relogio de parede, 12$; rua Visconde de Itaúna 106. 135

VENDE-SE o predio da rua S. Leopoldo n. 173, reformado de novo, em boas condições; recebem-se propostas na rua do Campinho n. 47, em Cascadura, onde se trata.

VENDE-SE, por 5:000$000, um magnifico predio situado proximo as ruas: do Mattoso e Haddock-Lobo (livre e desembaraçado); para ver e tratar na rua Barão de Ubá 13 A; não se admite intermediario. 149

VENDE-SE muito barato, uma canôa de regata de dois remos, em bom estado; para ver e tratar na rua José Bonifacio 24, Nictheroy. 117

VENDE-SE um piano do autor A. Bord, em bom estado, pelo preço de 300$; na rua Theodoro da Silva n. P 2, Villa Isabel. 122

VENDE-SE ou aluga-se, sómente a familia, a quem fizer os concertos na casa e chacara da rua Conselheiro Costa Pereira n. 1, Andaraby Grande. Não admitte intermediarios. 125

VENDE-SE superior e bem localizado terreno á rua das Laranjeiras, prompto a construir; informa-se e trata-se com L. de Figueiredo, á rua da Alfandega n. 246. 159

VENDEM-SE no Retiro da Guanabara, superior emprego de capital, para renda e construcção, diversos predios, rendendo 320$000 por mez, e superior terreno para construcção; informações e tratos com L.

MUTILADO

VENDEM-SE superiores saias de baixo em todas as côres, de pura seda (Nobresa) a 20$, 25$ e 30$; na rua do Catteto n. 51—«La Samaritane». 2403

VENDE-SE um chalet por 4:000$000, sito á rua Cupertino 51; para tratar á rua Iguassú n. 38, Madureira. 2190

VENDE-SE uma casa de madeira e pintada, com o terreno, com onze metros de frente por cincoenta de fundos; na rua D. Candida n. 19, distante vinte minutos da estação da Madureira e trata-se com o proprietario, á rua Visconde de Itamaraty n. 32. 2212

VENDE-SE um piano, quasi novo, autor «Carlos Werbrs», para ver e tratar, rua da Candelaria n. 15, 2º andar. 87

VENDE-SE um bom carneiro manso, proprio para carrinho de creança; na rua Gustavo Sampaio n. 1, Leme. 64

VENDE-SE um chalet, na rua Pinto Telles n. 18, Marangá, Jacarépaguá; trata-se na rua Mauá n. 22, Meyer. 50

VENDE-SE, por 32:000$, uma casa com sete quartos, tres salas, cozinha, despensa, tanque, banheiro, quartos para creados, grande horta, jardim e bonde electrico, á porta, á rua Leopoldo, trata-se na rua Gonçalves Dias n. 79, com o sr. Brito. 53

VENDEM-SE, baratissimo, fardamentos militares, estrada de ferro e musicas, etc., etc., á rua Marechal Floriano Peixoto n. 146.

VENDEM-SE terrenos de 11×50, em prestações de 10$ mensaes, lotes de 70$ e 100$; e a vista 50$ e 80$ o lote; na fazenda Nazareth, estação de Anchieta, E. F. C. B.; para ver e tratar com Luiz Costa, na mesma fazenda.

ACHAM-SE perdidas 20 apolices da Divida Publica, no valor de rs. 1:000$000, juros 5 %, pertencentes a d. Antonia de Sá e Cunha, n. 1615, 2342 emissão de 1828,18 emissão 1830, 2384 emissão 1833,6215 emissão 1837, 14766, 14885 emissão 1839, 15023, emissão 1841, 24149, 24766 a 24769 emissão 1842, 39298, 40140, emissão 1849, 40630 a 40634, emissão 1851 conforme certidão passada pela Caixa de Amortização, podendo ser entregue no Banco Commercial do Rio de Janeiro, 57 rua Primeiro de Março.

ESCRIPTURAÇÃO mercantil — Aprende-se sem mestre, pelo methodo Salles Ferreira, comprando 2$; á rua Senador Pompeu n. 211, pharmacia. 15

PIANO—Aluga-se por 5$000 e concerta-se por preço razoavel e presta-se a qualquer chamado, á rua Uruguayana n. 11, sobrado, entrada pela rua Sete de Setembro, alfaiataria Almeida & Pedrosa. 2611

COMMODO — Aluga-se um em casa de dois homens do commercio a outros nas mesmas condições; na rua de Santa Christina n. 63, Santa Thereza. 173

O SR. DOMINGOS — Diz o passado, o presente e o futuro, vêr para crêr, do meio dia ás 8 horas da noite, caracter superior, rua Senador Pompeu n. 161 A, todos os dias.

ENSINO—Portuguez, francez, arithmetica, escripturação mercantil e calculos commerciaes, todas essas disciplinas 30$ mensaes, na residencia dos alumnos; cartas a J. A. Mendes, Lavradio n. 6 1º andar. 2164

FARINHA reconstituinte—*Pabulum Vito*—Drogaria do Povo, rua S. José 55, preço 1$400 lata. 150

LIVRARIA LAEMMERT & C.ia OUVIDOR 66 PAPELARIA

Acaba de sair á luz:

Contos para creanças

POR

CHRYSANTÉME

Illustrações de Julião Machado

1 vol. nitidamente impresso, enc. e capa artistica .... 4$000

Recommendamos este livro a todos os pais de familia. Os contos são admiravelmente bem escriptos em linguagem apropriada para as creanças. Desperta o assumpto sempre a curiosidade e aviva a attenção, como soe acontecer nos contos de fantasia cujo scenario figura em um mundo encantado.

O livro torna-se ainda mais attrahente pelas numerosas e bem desenhadas illustraç.es devidas a um dos nossos melhores artistas.

A impressão é impeccavel, feita em papel superior e a a encadernação verdadeiramente artistica ainda mais realça o valor do bello livro.

FERIDAS e ulceras curam-se infallivelmente em 15 dias, com o **Triplice Remedio Brasileiro**. Encontra-se na rua da Harmonia n. 64, sobrado. Restitue-se a importancia a quem provar não obter resultado. Especifico nos cancros syphiliticos e nas gonorrhéas. 112

HYPOTHECAS de predios, com maximo sigillo, presteza e em optimas condições, se faz na rua do Ouvidor n. 50, sobrado.

Coqueluche Preservativo e curativo —THAPRICORIA. Encontra-se na pharmacia homœopatha Pamphiro & C., Assembléa 33. 1037

FEBRES intermittentes, palustres ou sezões, influenza ou grippe, curam-se em 3 dias e com um só vidro do **Antisezonico Jesus**; rua Marechal Floriano Peixoto 108. Um vidro 6$000.

MATTE marca MOÇA, vende-se no deposito á rua Uruguayana 106 e 108—Loja de chá. 2546

OVOS de gallinhas de raça. Vendem-se 4 variedades garantidas; para informações com o sr. Cunha, da confeitaria do ponto de Santa Thereza. 121

GONORRHÉAS antigas ou recentes, cura certa em poucos dias, rua dos Andradas n. 49, esquina do largo do Capim; pharmacia e drogaria Fragozo & C.

ASTHMA cura-se com o especifico do dr. Castro, do Pará; é infallivel na cura de todas as molestias do orgão respiratorio; rua dos Andradas 49, esquina do largo do Capim, pharmacia e drogaria Fragozo & C.

SYPHILIS cura certa com xarope antisyphilitico n. 3, do pharmaceutico S. M. Fragozo; especifico contra o rheumatismo syphilitico e todas as molestias derivadas do sangue viciado; vende-se na pharmacia e drogaria Fragozo & C, rua dos Andradas n. 49, esquina do largo do Capim.

DESTRUIÇÃO dos callos em 4 dias com o extractor infallivel: unico deposito rua dos Andradas 49, pharmacia e drogaria Fragozo, esquina do largo do Capim.

As senhoras gravidas e as que amamentam devem fazer uso do **VINHO BIOGENICO** (gerador de vida), que, como diz o seu nome, é um VINHO QUE DÁ VIDA. Só assim ficarão fortes e terão o leite augmentado e melhorado para robustecer tambem os filhos.

O Vinho Biogenico é o melhor dos tonicos conhecidos ate o presente e portanto o mais util aos convalescentes, a todas as pessoas fracas e ás amas de leite. Vide a bula. Encontra-se na rua Primeiro de Março n. 9, Drogaria Giffoni.

FUNDAS e thermometros especiaes; Uruguayana 70, Casa Schindler.

IMAGENS, artigos religiosos, metaes para egrejas, medalhas, estampas, rozarios e Dezenas; Uruguayana n. 70, Casa Schindler

ORATORIOS modernos e redomas; Uruguayana 70, Casa Schindler.

OCULOS, pince-nez e binoculos especiaes; Uruguayana n. 70, Casa Schindler.

LIVROS de missa e religiosos, modernos; Uruguayana n. 70, Casa Schindler.

CUTELARIA especial, canivetes, navalhas, tesouras e machinas para cabellos; Uruguayana 70, Casa Schindler.

INSTRUMENTOS de musica e cordas especiaes, napolitanas; Uruguayana 70, Casa Schindler.

SABÃO MAGICO PERFUMADO para «toilette» — Não ha reclame que destrua o facto consummado. As espinhas, os darthros seccos ou humidos, os eczemas ou pannos da prenhez e das impurezas do sangue, o fetido horrivel dos sovacos e de entre os dedos dos pés, as frieiras, sarnas, a caspa, os piolhos as manifestações syphiliticas da pelle, sob differentes aspectos, a desinfecção especial de todo o corpo, só pode ser feita com o uso sempre crescente do SABÃO MAGICO. Um 2$, pelo correio 2$500. Depositos na Drogaria Pizarro, rua Uruguayana n. 109 e Drogaria Costa Gaspar & C., rua dos Andradas n. 55.

CANCROS de caracter syphilitico. Cura garantida. Só paga ficando bom, 40 rua do Acre 40. 101

O RIO TRIUMPHAL

E O CLUB PRIMOR DA ELEGANCIA

GRANDE ALFAIATARIA - 41 RUA DO OUVIDOR 41

CAIXA DO CORREIO N. 1126 — TELEPHONE N. 2355

Este importante estabelecimento, especial em roupas sob medida, roupas brancas, calçados, chapéos de cabeça e de sol, e outros artigos para homens, continua a fornecer a seus assignantes os mais superiores ternos de roupa feitos sob medida por 5$, 10$, 15$, 20$, 25$ e 30$ pelos sorteios do CLUB PRIMOR DA ELEGANCIA e fornece tambem a outros assignantes por 2$ 80$, por 3$ 120$, por 4$ 160$, por 5$ 200$, por 6$ 240$, por 7$ 280$, por 8$ 320$, por 9$ 360$, por 10$ 400$, nos sorteios do **Rio Triumphal Club**, não só em roupas sob medida bem como outros artigos para homens e roupas para cama e meza.

Os numeros contemplados hoje foram:

da 117ª	secção	55	da 125ª	secção	2	da 133ª	secção	52
» 118ª	»	21	» 126ª	»	26	» 134ª	»	19
» 119ª	»	7	» 127ª	»	26	» 135ª	»	48
» 120ª	»	40	» 128ª	»	40	» 136ª	»	51
» 121ª	»	31	» 129ª	»	47	» 137ª	»	18
» 122ª	»	7	» 130ª	»	43	» 138ª	»	28
» 123ª	»	41	» 131ª	»	2	» 139ª	»	21
» 124ª	»	53	» 132ª	»	56	» 140ª	»	47

O 1º club da 2ª serie foi contemplado o numero 61 e no Rio Triumphal Club o 1º foi contemplado o n. 88 e no 2º club foi o n. 163

Acceitamos assignantes para o 2º club Primor da Elegancia que principia sabbado 2 do mez proximo futuro, e para o 3º O Rio Triumphal Club que principia no outro sabbado 9, tambem do proximo mez.

Pede-se aos srs. assignantes que se acham atrazados com suas prestações, a virem pagal-as afim de não perderem o direito.

Rio, 26-10-1907.

ADJUCTO FERREIRA & COMP.

Estomago e figado As pilulas Divinaes de papaina e quassina de R. Braga, approvadas pela Directoria de Saude Publica, são um medicamento poderoso para combater as molestias do estomago, figado e intestinos e o seu uso se impõe nas gastrites, dyspepsias, gastralgias, dyspepsias flatulentas, nas enxaquecas, dores de cabeça, diarrhéas, falta de appetite nas convalescenças das molestias longas e graves, estas pilulas constituem uma das mais bellas conquistas da medicina moderna. Todas as pessoas que fizerem uso destas pilulas encontrarão allivio senão a cura completa de tão atrozes soffrimentos. Preço, vidro 1$500. Nas principaes pharmacias e drogarias á rua Gonçalves Dias 17 e Hospicio 22, drogaria. 54

TRASPASSA-SE uma casa de calçado e roupas feitas, fazendo bom negocio e em ponto de primeira ordem; rua S. Christovão 111, largo do Matadouro. 95

TRASPASSA-SE uma casa de bilhetes de loteria e cartões postaes, em ponto central; para informações na rua dos Andradas n. 67, com o sr. Ribeiro (venda). 44

CARTÕES de visita, cento 2$, bem impressos; rua dos Ourives n. 8, entre Assembléa e S. José. 67

BERTA Cofres para familias, banqueiros e joalheiros, os mais reputados contra fogo e roubo; vendem-se na rua da Uruguayana 111.

FEBRES palustres — Curam-se com as Pilulas de Caferana de Abreu Sobrinho.

CABELLO

O pharmaceutico J. Ballestó tem um preparado que dá o seguinte resultado:

Elimina completamente a caspa. Impede que o cabello continue a cair, fazendo nascer cabello em qualquer parte da cabeça, que tenha caido por uma causa qualquer. Ennegrece, no fim de algum tempo, os cabellos brancos.

Só receberá dinheiro uma vez que o seu preparado confirme esse resultado.

40 RUA ACRE 40 10?

OS INFALLIVEIS

C.·. J.·. P.·.

A todos os que soffrem de qualquer molestia esta sociedade enviará, livre de qualquer retribuição, os meios de curar-se. Envie á redacção em carta fechada—nome, morada, symptomas ou manifestações da molestia e sello para a resposta, que receberá na volta do correio. Cartas a «Os infalliveis» C. J. P., nesta redacção.

CINEMATOGRAPHO!!!

Ultima novidade para creanças; cada apparelho acompanha seis fitas.

NA CASA

A Nova Figura Risonha

104 Rua dos Ourives 104

E' NECESSARIO AO TOILETTE

DO HOMEM - DAS SENHORAS E DOS MENINOS

E' util em qualquer casa de familia

PARA A CUTIS - PARA O ROSTO - PARA BARBEAR-SE - PARA COMBATER A CASPA E PARA EVITAR A QUÉDA DO CABELLO - MANCHAS DA PELLE - BORBULHAS - ESPINHAS - ASSADURAS - CRAVOS - COMICHÕES - BROTOEJAS - ECZEMAS - DARTHROS - FRIEIRAS - QUEIMADURAS - ETC.

A ambição, o desejo natural de todos nós — moços ou velhos — é o de ver ser a conservação da juventude e para isso se conseguir é forçoso dispensar, com persistencia, á pelle e aos cabellos os cuidados precisos para que tenhamos attractivos que nos tornem sympathicos e queridos.

O indispensavel para se manter a pelle sempre lisa, sem rugas, fresca e macia, bem como abundantes cabellos, evitando a caspa e o enfraquecimento do couro cabelludo é usar-se o

SABÃO ARISTOLINO - OLIVEIRA JUNIOR

(EM FÓRMA LIQUIDA)

sendo applicado em fricções ou em lavagens.

O SABÃO ARISTOLINO

tem a propriedade de excitar as funcções da pelle e do couro cabelludo, restituindo assim todos os seus caracteres physiologicos. E' além disso um poderoso ANTISEPTICO - CICATRISANTE, agradavelmente perfumado, e o seu uso deve SER PREFERIDO.

A' venda em todos os armarinhos, perfumarias, barbearias, pharmacias, drogarias e no deposito geral: Araujo Freitas & C., rua dos Ourives n. 114. — Rio de Janeiro.

COMPRAM-SE e vendem-se predios nos suburbios para todos os preços; trata-se na rua do Campinho 47, Casa ... 131

FILEPPE Manoel de Souza deseja saber noticias de seus irmãos Octavio de Souza e Ernestina de Souza; muito gratificará a quem informações prestar, na rua das Laranjeiras n. 164. 131

Uma empigem de dez annos

Attesto, como dever, de gratidão, que soffrendo de uma empigem, por tempo maior de dez annos, acho-me hoje completamente curado, graças ao *Elixir de Nogueira, Salsa, Caroba e Guayaco* do pharmaceutico Silveira.

Santa Catharina, 8 de fevereiro de 1880.

Firmo José Alberto.

Vende-se nas boas pharmacias e drogarias desta cidade.

PAPEIS perdidos—Perdeu-se no trajecto de Botafogo para a cidade pela avenida Central, um envelope com jornaes e outros papeis de importancia; roga-se a quem os encontrar leval-os á rua da Candelaria 18, onde será gratificado. 142

GONORRHÉA?

Um só vidro cura—A INJECÇÃO PALMEIRA, medicamento conhecido ha mais de 15 annos, conta milhares de curas. Por mais chronica que seja a gonorrhéa, cura-se em SEIS DIAS. A' venda em todas as pharmacias e drogarias. Deposito geral: drogaria Pacheco, rua dos Andradas n. 59. Vidro 3$000 — Em S. Paulo, Baruel & C. — **ATTENÇÃO**: para evitar as imitações exijam o nome **Injecção Palmeira.**

DENTES PRETOS ou escuros, ficam brancos como marfim em tres minutos com a AGUA SUAVA —Vidro 2$000. A Sanitaria rua Sete de Setembro 161.

ALMANACH BERTRAND

PARA 1908

Coordenado por FERNANDES DA COSTA

8º anno de publicação

Collaboração dos mais notaveis escriptores — Esplendidas gravuras

Reproducções de trabalhos de eminentes artistas nacionaes e estrangeiros

Tiragem 12.000 exemplares

Este almanach, unico em seu genero em lingua portugueza, não é apenas um livro de recreio, requintadamente artistico. E' tambem uma encyclopedia valiosissima, pois além de anecdotas ineditas, versos, curiosidades, passa-tempos e indicações uteis, contém numerosos artigos, facilmente comprehensiveis, que se prendem com quasi todos os ramos do saber e da actividade humana. E' um livro recreativo, mas instructivo tambem, aprazivel, ligeiro e insinuante, recommendando-se principalmente pela escolha e pela variedade dos assumptos. Da parte artistica, basta dizer que contém cerca de MIL GRAVURAS, entre as quaes verdadeiras obras primas. A escolha, é certo, sempre escolhidissima, o que tudo explica o facto de todas as suas edições se terem esgotado rapidamente.

A mais barata e util publicação portugueza

Um luxuoso volume com cerca de 600 paginas de texto, mil gravuras, capa e frontespicio a cores.

Cartonado, 3$000, em marroquim, 5$000

A' venda em todas as boas livrarias.

DIVINAES famosas pilulas de papaina e quasina que curam em pouco tempo as enxaquecas, dores de cabeça, nevralgias, insomnias, ingorgitamento do figado, colicas do estomago, falta de appetite, etc., preço 1$500. Nas principaes pharmacias e á rua Gonçalves Dias 17. 2481

ENXAQUECAS, dores de cabeça, insomnias, côr pallida, opilações, falta de appetite, fraqueza geral, molestias do tubo digestivo e todas as molestias do figado e intestinos são promptamente curadas com as pilulas Divinaes, custam 1$500. Rua Gonçalves Dias 17 e nas principaes pharmacias e drogarias. 2482

GONORRHÉAS Cura radical em sete dias, por mais antigas e rebeldes que sejam; na rua da Alfandega n. 208, pharmacia.

PERDEU-SE a apolice da divida publica geral, de juros de 5 %, de n. 281.318, emittida em 1879, e pertencente a Frederico Diniz Carneiro. 547

PERDERAM-SE seis apolices da divida publica geraes do valor nominal de 1:000$000, cada uma, juros de 5 %, de propriedade do infra, emittidas, a de numero 2580 em 1833, a de numero 54.137 em 1861 e as de numeros 57.767 e 57.768, em 1863 e as de numeros 253.418 e 253.419 em 1877. Capital, 7 de outubro de 1907. Francisco José Pereira da Silva. 468

BERTA Camas em metal dourado, nikelado e ferro esmaltado, são as mais lindas, solidas e hygienicas; rua da Uruguayana n. 111.

FEBRES intermittentes—Nada melhor do que as **Pilulas de Caferana de Abreu Sobrinho.**

JANEIRO 31 Dias		
1	Q	Circumcis.
2	Q	S. Isidoro
3	S	S. Anthero
4	S	S. Gregorio
5	D	S. Simeão Estell.
6	S	Reis Mag.
7	T	S. Theodoro, m.
8	Q	S. Lourenço J.
9	Q	S. Julião
10	S	S. Gonçalo de A.
11	S	S. Hygino
12	D	S. Satyro
13	S	S. Leoncio
14	T	S. Felix de Nola
15	Q	S. Amaro
16	Q	S. Marcello
17	S	S. Antão
18	S	S. Prisca
19	D	S. Canuto, rei
20	S	S. Sebast.
21	T	S. Ignez
22	Q	S. Vicente
23	Q	S. Ildefonso
24	S	S. Zama
25	S	C. de S. Paulo
26	D	S. Polycarpo
27	S	[illegible]
28	T	S. Cyrillo
29	Q	S. Fr. de Salles
30	Q	S.ta Martinha
31	S	[illegible]

CLICHÉS CALENDARIO para 1908

Collecção completa a imprimir-se em 2, 4 e 12 peças ao preço de 12$, 14$ e 18$

vende-se na PAPELARIA AMERICANA

Leite, Braga & C.

Rua da Assembléa, 70

ESPIRITA, somnambulo, desvenda com clareza todos os segredos e mysterios da vida humana, fazendo desapparecer os atrazos, embaraços e rivalidades, por mais difficeis que sejam. — Trabalhos scientificos e garantidos, das 10 ás 4 da tarde e das 6 ás 8 da noite na praça da Republica n. 111, sobrado. 2025

FEBRES das creanças, diarrhea, magreza, colicas, dores de cabeça, dentição e sarampo, curam-se com o PEITORAL DE PHELANDRIO, de J. Moreira, approvado pela hygiene; avenida Passos n. 41. Vidro 2$. 2191

PLANTAS que curam as dyspepsias, asthma, molestias da pelle e syphilis, estudadas e receitadas pelo illustre medico dr. J. R. Monteiro da Silva; rua do Hospicio n. 156, pharmacia Bruzzi, proximo á rua Uruguayana. 2/4

FINADOS! A FLORA DO BRAZIL Fabrica de flores

Rua do Estacio de Sá 42 — Artistica e caprichosamente montada acha-se apta a satisfazer qualquer encommenda do seu ramo de negocio.

Expõe desde já á venda uma variadissima collecção de artigos para finados a preços surprehendentes e nunca vistos, é artigo superior e de muito effeito, importado dos melhores fabricantes europeus.

Não gastamos pomada

S. THOMÉ

BERTA Prensas para copiar, baldes galvanizados, caixetas para joias, moveis para jardins e varandas; rua da Uruguayana n. 111.

Syphilis

Eu, abaixo assignado, attesto que, soffrendo ha 7 mezes de uma doença syphilitica que se manifestava por inflammação da bocca, ulceração da parte interna dos labios, da abobada palatina e das amygdalas, depois de me ter tratado com um dos mais habeis facultativos desta cidade, sem obter resultado, aconselhado por elle proprio, procurei o especialista dr. Quintella, cuja fama era já assás conhecida.

Tomei o seu Licor Depurativo Vegetal, e no fim de 15 dias de tratamento tinha desapparecido toda a inflamação da bocca, e as ulceras haviam cicatrizado.

No fim de 28 dias estava livre de todos os meus encommodos.

Por ser verdade passo o presente que assigno e juro.

Francisco Lopes Alves Guimarães

Porto, 28 de junho de 1884.

(A assignatura está reconhecida pelo tabellião Moutinho).

Depositarios geraes, DROGARIA MATOS, Saldanha & C., rua Sete de Setembro 47

IMPOTENCIA—Cura-se com as garrafas de catuaba, remedio vegetal, vindo do sertão do Ceará; encontra-se na rua do Proposito n. 18. 220

Perderam-se as apolices geraes da divida publica ns. 97.981, de 1:000$000, emittida em 1867; 157.754, de 1:000$000, emittida em 1869; e 7.891, de 500$000, emittida em 1877, todas de juro annual de 5 %, e averbadas com a clausula de usufruto, em nome da menor Elisa, filha do finado Francisco José Caldeira da Silva.

Rio de Janeiro, 9 de outubro de 1907. 544

HYPOTHECAS de predios. 600:000$ a dez por cento, na cidade, Cattete, Botafogo, Haddock Lobo, Conde de Bomfim, em cauções de apolices e em mercadorias na Alfandega, emprega uma pessoa; propostas a M. D., em cartas, por obsequio á rua da Carioca n. 51, relojoaria Brondi. 2428

Pilulas de Caferana de Abreu Sobrinho, curam as febres palustres e sezões.

A' machina Americana

Uruguayana 50

Concertos garantidos.

Centro Postal

N. 5 RUA PRIMEIRO DE MARÇO N. 5

Grande sortimento de cartões postaes por atacado e a varejo

A. A. FERNANDES & COMP.

Machina typographica

Vende-se uma Marinoni n. 2 1/2, na Papelaria Americana, á rua da Assembléa numero 70. 169

A EMULSÃO de Histogenol e Oleo de Capivara é o unico medicamento que cura a **Anemia, Chlorose, Neurasthenia, Tuberculose, Impaludismo, Asthma e Diabetes**; é o melhor **Reconstituinte** até hoje conhecido; **pesae-vos antes de fazer uso da emulsão e 30 dias depois de usal-a** verificareis o augmento de peso e a volta dos forças perdidas; á venda na pharmacia da **rua da Alfandega n. 208** e em todas as drogarias.

ANTES de comprar o remedio aconselhado saiba o preço da drogaria André á rua Sete de Setembro n. 11.

COMMODOS—Alugam-se, em casa de pessoas sérias, dois, sem mobilia, com ou sem pensão; á rua Bambina n. 1 F, Botafogo. 171

FERIDAS — ULCERAS — Cura garantida. Só paga ficando bom; 40 rua do Acre 40. 103

INCHADO DA CABEÇA AOS PÉS

Achava-me em tratamento de beri-beri em Copacabana quando fui acommettido por desesperador rheumatismo, que produzindo-me os maiores soffrimentos, complicou a primitiva infermidade; inchei da cabeça aos pés e desse estado não lograria livrar-me si não fosse a *Essencia Passos* um grande remedio.

Com seis frascos desta utilissima preparação fiquei curado radicalmente de tudo até hoje.— Rio, 1893.— *Myrtharistides Fortun*, tenente do exercito.

NOTA — E' facil de tomar, não exige dieta: Deposito Godoy Fernandes & Paiva, rua S. Pedro 74.

MANEQUINS em prestações de 2$ semanaes; vendem-se na rua Sete de Setembro n. 87, casa de machinas de costura.

BERTA Fogões a lenha ou carvão, os mais economicos, praticos, elegantes e que não sujam as panellas; rua Uruguayana n. 111

! Morphéa !

Molestia da pelle, syphilis, ulceras, feridas, boubas, ozenas, empigens, etc., etc., curam-se com o ELIXIR GYNOCARDICO e pilulas do dr. Monte Godinho. E' o melhor remedio que tem curado tal molestia.

São approvados pela inspectoria de hygiene e PRIVILEGIADOS pelo governo.

A' venda nas pharmacias e drogarias, e na drogaria do Povo, á rua de S. José n. 55 —Frasco, 6$000.

FRANCEZ pratico ou theorico, portuguez e outras materias. Aulas diurnas e nocturnas; á travessa S. Francisco de Paula 1 sala, 19 sobrado. 1194

RHEUMATISMO asthma e gotta são curados rapidamente com os Banhos de Luz, obtendo-se no rheumatismo e na gotta, no fim de alguns minutos, o desapparecimento ou grande allivio das dôres. — Avenida Central 90 — Gabinete de Electricidade Medica. 8024

MOLESTIAS DO PEITO

DEFLUXO, INFLUENZA

Para evitar que o mal augmente e que a tosse torne-se rebelde deve-se usar o **Xarope de Grindelia de Oliveira Junior**, cuja benefica acção não se fará esperar.

TOSSE PERTINAZ

Principalmente á noite

O exmo. sr. coronel dr. Antonio José de Souza Gouveia, illustrado medico, em honroso documento que nos dirigiu, declara que tendo sido acommettido de

CATHARRO NAS VIAS AEREAS

Acompanhado de

Tosse pertinaz, principalmente á noite, privando-o de conciliar o somno, recorreu ao **Xarope de Grindelia de Oliveira Junior**, delle tirando os melhores resultados, pois em tres dias a tosse dissipou-se de todo.

A' venda: Rua dos Ourives n. 114

Pedir e exigir sempre

XAROPE DE GRINDELIA, DE OLIVEIRA JUNIOR

MELLIN'S FOOD,

MELLIN'S BISCUITS

MELLIN'S LACTO-GLYCOSE

MELLIN'S EMULSION

DE OLEO DE FIGADO DE BACALHÁU COM HYPOPHOSPHITOS DE CAL E SODA

Unicos agentes:—CRASHLEY & C.

36 RUA DO OUVIDOR 36

COMPRAM-SE predios em ruinas bem localisados; informações e tratos diariamente da 1 ás 5, com L. de Figueiredo, á rua da Alfandega n. 246. 161

COMPRAM-SE bem localizados terrenos em todos os pontos de rapida conducção: informa e trata-se com L. de Figueiredo, á rua da Alfandega n. 246. 162

CARTAS de fiança para casas e papeis de casamento, barato; na rua General Camara 120 sobrado. 156

GALLINHAS—De 12 cabeças ou mais, a 1$800 cada uma; na rua do Riachuelo n. 362, perto da Frei Caneca. 171

PERDEU-SE uma argola de ouro com uma figa e tres chaves, na rua Marquez de Abrantes; quem encontrar fará o favor de entregar na mesma rua n. 57; será gratificado. 115

OVOS garantidos, duzia 700 réis; na rua do Riachuelo n. 362, perto da rua Frei Caneca. 172

FIGADO todas as molestias do estomago e figado são promptamente curadas com as pilulas Divinaes, preço 1$500. Rua Gonçalves 17. 2480

Retratos Tiram-se todos os dias mesmo chuvosos, trabalho perfeito, na photographia do commercio de Teixeira Bastos; na rua da Assembléa n. 76, edificio dos fumos marca Veado.

MALLEITAS—Cura rapida com as **Pilulas de Caferana de Abreu Sobrinho.**

TALCO E KAOLIN: vende-se qualquer quantidade ensacada; rua de São José 62; Fortes & C.

BIOL

E' o melhor tonificador e regenerador do cabello. Vende-se em todas as casas de perfumarias.

Deposito: CASA CIRIO, Ouvidor 130. A Preço do frasco com 300 grammas 3$000

Cabeça bonita limpa e sem caspa Obtem-se lavando uma vez por semana com Shampoo inglez.

Cutis bella e fresca. Obtem-se usando diariamente o **Sabonete Curativo Maubert.**

Rosto bonito, sem rugas, sem cravo e sem pannos. Obtem-se usando o **Crême do Harém.**

Bocca perfumada. Obtem-se usando as pequenas pastilhas **Sen-Sen.**

Dentes alvos e bem cuidados. Obtem-se usando diariamente a pasta dentifricia **Royal** com as esplendidas escovas para dentes «SIRIUS».

Todos os artigos acima encontram-se na **Casa Cirio.**

RUA DO OUVIDOR 149 A

A' machina Americana

Uruguayana 50

Vendem-se machinas «Singer» a 1$000 por semana.

Pensão Velloso

Magnificos aposentos, cozinha de primeira ordem; entrega-se comida á domicilio. Rua Marquez de Abrantes 40, proximo aos banhos de mar. Telephone 2056. 98

Officina de plissés em todo o genero

Rua do Riachuelo N. 128

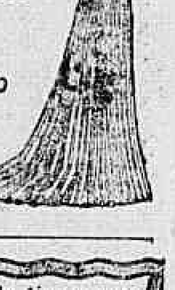

Tratamento das molestias nervosas e habitos viciosos pela *Electricidade e hypnotismo*

DR. CUNHA CRUZ

Das 4 ás 6

27 RUA DA CARIOCA 27

No alcoolismo o tratamento é, por sua vez, psychico e symptomatico e repousa na associação da suggestão aos meios capazes de reconstituir as forças physicas e a energia moral.

Sendo este habito, além de uma intoxicação, sobretudo *molestia da vontade*, o seu tratamento funda-se na re-educação desta, principalmente por meios psychicos: a cura manifesta-se desde a primeira sessão.

PEITORAL DE JAMBÚ

Preparado exclusivamente vegetal da planta indigena Jambú do norte do Brasil. Maravilhoso Peitoral que produz rapida, radical e infallivel cura em todos os casos, **Tosses, bronchites agudas, grippes, tuberculose, etc.**

Preparado por Abreu Irmãos & C. Rua Senad. Dant. 4. Vidro 2$.

Deposito geral, Julio d'Almeida & C., Rua São Pedro 86

TERRENO

ANDARAHY GRANDE

Vende-se em lotes ou todo o terreno, 13 metros de frente por 44 de fundos, murado e prompto a construir, com duas frentes, rua Paula Britto e travessa do Patrocinio.

Para ver planta e preço com o sr. Amado, á rua Barão de Mesquita n. 67, esquina da rua Paula Britto, e com os srs. Machado Bastos & C. á rua Miguel de Frias 30. 116

Machina de escrever

Compra-se uma em segunda mão, em perfeito estado.

Cartas a R. R. 148

MATHEMATICA E SCIENCIAS PHYSICAS

ALFREDO SOARES

Autor do CALCULO ARITHMETICO e dos ELEMENTOS DE TRIGONOMETRIA. (Obra premiada).

SETE DE SETEMBRO 91 136

PELAS CHAGAS DE CHRISTO

Uma senhora entrevada ha annos, com tres filhas menores e duas dellas doentes, sendo uma doente do peito, e sem ter meios para tratal-as pede ás pessoas caridosas, paes e mães de familia, pelo amor de seus filhinhos e por alma de seus parentes e pela Sagrada Paixão e Morte de Nosso Senhor Jesus Christo, uma esmola para o seu sustento e de suas filhas, pois que Deus a todos dará a recompensa. A caridosa redacção do *Correio da Manhã* presta-se a receber toda e qualquer esmola com esse destino caridoso, ou na rua Senhor do Matosinhos n. 26, casa n. 1, bonde do Matadouro.

CEGA

Francisca da Conceição pede ás pessoas caridosas, paes e mães de familia, pelo amor de seus filhos e por alma dos seus parentes, uma esmola para seu sustento, dóde entregar a esta illustre redacção que Deus lhes recompensará.

VENDE-SE

Um magnifico e novo fogão economico com cano zincado, rua do Rosario 34; trata-se na rua do Mercado n. 57, Casa Anzol.

Optima collocação

Precisa-se de um ou dois empregados, largamente pratico em serviço de sua profissão concernentes a cigarros e charutaria, dando-se grande interesse nos lucros auferidos, e todas garantias. Si alguem pretender apresente carta de fiança abono de sua conducta e actividade, na rua dos Invalidos n. 45, deposito de fumos, cigarros e charutos.

MUTILADO

CLUBS DA CASA BOVE

Joias a prestações semanaes

CLUB A DE 1:040$000

Já estão abertas as inscripções para este club, composto de 120 socios com 52 sorteios em 52 semanas.

CLUB IV DE 350$000

Continuam abertas as inscripções para este club, composto de 200 socios com 70 sorteios em 70 semanas.

Enviam-se prospectos gratis.

Importação directa — Preços sem competencia — Telephone 870

70 Rua Gonçalves Dias 70

esquina da rua do Ouvidor n. 124 A

CLUBS LACROIX

Fundados em 8 de agosto de 1904

Joias e Relogios a prestações de 5$000 semanaes

28 A — PRAÇA TIRADENTES — 28 A

TELEPHONE N. 722 — PROXIMO AO THEATRO S. PEDRO

ESTA CASA NÃO TEM AGENTES NEM FILIAES

220:800$000 em joias distribuidas aos seus socios em 1095 dias!

(De 8 de agosto de 1904 a 7 de agosto de 1907)

Estes Clubs são organizados com 150 socios, sorteados em 70 semanas e as joias na importancia de 350$000 em um ou mais objectos, á escolha dos srs. aggremiados.

Os socios que fizerem o pagamento de suas prestações na séde dos clubs terão gratis as quotas 16ª, 32ª, 48ª e 64ª.

Os sorteios são feitos na **Antiga Casa Lacroix** todas as segundas-feiras, ás 10 horas da manhã.

O grande e variado sortimento existente na ANTIGA CASA LACROIX é comprado a dinheiro á vista e importado directamente das principaes fabricas e officinas e acha-se exposto com os preços marcados. Recebem-se assignaturas para o Club XXXVIII.

COUTINHO & AGUIAR

Pilulas do dr. Carlos Novaes

Cura infallivel das sezões e de todas as outras febres do fundo palustre. Poderoso remedio contra opilação e anasarca, cachexia palustre. Não tem rival no tratamento da inflammação do figado e do baço.

DEPOSITO PRINCIPAL

Drogaria MATTOS

47 — RUA SETE DE SETEMBRO — 47

Proximo á Avenida Central 669

WEYHER & RICHEMOND

MACHINAS A VAPOR "PANTIN"

As melhores, as mais economicas e mais resistentes machinas a vapor, conhecidas geralmente no Brasil com o nome de "PANTIN"

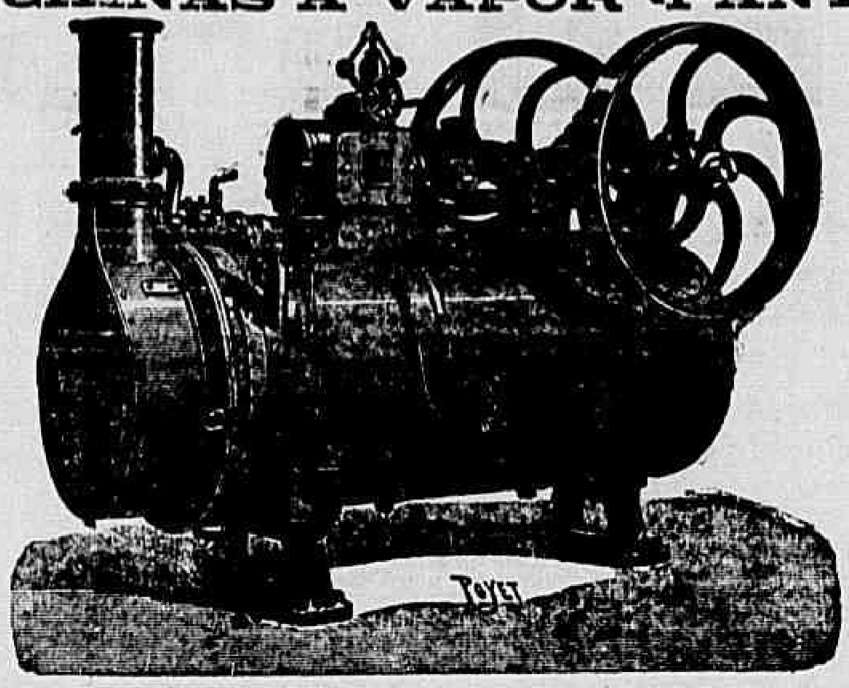

Informações, plantas, catalogos, e qualquer endereço: dirigir-se a E. LAMBERT UNICO AGENTE 60 AVENIDA CENTRAL 60

Tarefeiros de Estrada de Ferro

Dão-se tarefas para serviço de construcção de leito de uma estrada de ferro importante no sul do Brasil — clima europeu.

Para informações e ajustes dirigir-se á rua Visconde Itauna 72 botequim, das 9 ás 3 horas da tarde. 842

PENSÃO ABRANTES

Proximo ao estabelecimento de banhos High-Life, rua Marquez de Abrantes 14 encontram-se commodos bons, com pensão e fornece-se comida a domicilio. 227'3

OS INVISIVEIS

S∴ P∴ H∴

A todos os que soffrem de qualquer molestia esta sociedade enviará livre de qualquer retribuição os meios de curar-se; envie á redacção com carta fechada — nome, morada, symptomas ou manifestações da molestia e sello para a resposta que receberá na volta do correio. Carta a «Os invisiveis», nesta redacção. 97

GONORRHÉAS

Antigas e recentes curam-se radicalmente com a injecção INSULANA, á venda na rua dos Andradas n. 18, pharmacia Gonzaga. 128

BICYCLETES E MACHINAS DE ESCREVER

Cleveland Fil Spare B. S. A. — Franklin e Victor

Para homens e meninos — Visiveis e Rapidas

Em prestações semanaes com sorteio de 3$500 e $2000 e outras vantagens. M. Lopes & C.—Rua do Rosario n. 17

Trabalhadores de estrada de ferro

Precisa-se de trabalhadores para serviço de construcção do leito de uma estrada de ferro importante no sul do Brasil, clima europeu. Para informações e ajustes dirigir-se á rua Visconde de Itauna 72 botequim das 9 ás 3 horas da tarde. 841

RELEVANTES SERVIÇOS

Lavras, 15 de Maio de 1907.

Illmo. sr. dr. Sanden.

Conforme ordenastes, segue hoje pelo Correio o apparelho Herculex para ser examinado.

Não tenho expressões para significar-vos a minha gratidão, só uma cousa resta-me: apregoar o vosso tratamento como o mais perfeito e legitimo, pois disso tenho inteira convicção pelos relevantes serviços que já me ha prestado o vosso cinturão.

Sem mais, acceitae os protestos da mais solida amisade e consideração.

De v. s. amigo obrigado

JOSE' LINHARES.

RESIDENCIA: Lavras — Estado do Ceará.

Os libretos VIGOR E SAUDE são enviados gratuitamente pelo Correio, bastando para isso encher o «coupon» abaixo:

Nome ____________

Residencia ____________

Largo da Carioca n. 20 1º andar — *Dr. M. T. Sanden* — RIO DE JANEIRO

INFORMAÇÕES GRATIS das 9 da manhã ás 6 da tarde. Domingos das 9 da manhã ás 2 da tarde

A VIDA EM VIDROS

RHUM CREOSOTADO

DE ERNESTO DE SOUZA

Adoptado no Exercito

Bronchite, asthma, escarros de sangue, rouquidão, tuberculose pulmonar.

Grande tonico para levantar forças. 509

Ourives 114 — Andradas 63 e São Pedro 22 e 24

PULMONAL

AS SUAS VIRTUDES

Supprime os suores nocturnos dos tuberculosos — Desperta e augmenta o appetite — Domina e aplaca as tosses dos tuberculosos — Impede os escarros de sangue dos tuberculosos — Cicatriza as cavernas dos tuberculosos — Cura rapidamente qualquer tosse ou bronchite — Domina a febre dos tuberculosos

Deposito: Silva Gomes & C. — RUA DE S. PEDRO 24

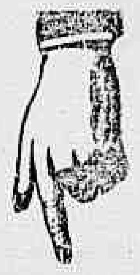

Premiada com medalha de ouro — Exposição Internacional de Milão — 1906

ACABARAM-SE

AS

POMADAS

os unguentos e sabões medicinaes que são velhas e anachronicas formulas que não estão mais á altura dos tempos modernos, além de serem compostas de gorduras rançosas e potassa irritante e caustica!

USAE

LUGOLINA

do DR. EDUARDO FRANÇA

ADOPTADA NA EUROPA E NO HOSPITAL DE MARINHA

Remedio sem gordura

cura efficaz das molestias da pelle, feridas, empigens, frieiras, suor dos pés, assaduras, manchas, tinha, sardas, espinhas, brotoejas, gonorrhéas, etc., etc.

Preço 3$000

DEPOSITARIOS NO BRASIL: Araujo Freitas & C. Rua de S. Pedro 90

NA EUROPA: Carlos Erba MILÃO

Os nossos preparados

LEVAM A MARCA

A. R. de Carv.º Gonç.s & C.ª

MARCA REGISTRADA

TOSSES E BRONCHITES

Curam-se com o xarope peitoral de fedegoso angico e alcatrão da Noruega, approvado pela exma. junta de hygiene publica, para combater todas as affecções dos orgãos respiratorios e da garganta como sejam tosses, bronchites recentes e chronicas asthmas, dores de peito, suffocações, defluxo e laryngite, como attestam os distinctos medicos drs. Tavano, Azevedo Macedo Antonio de Siqueira, Pereira Portugal, etc Rua do Hospicio n. 122.

DOENÇAS DO ESTOMAGO

O elixir de camomilla composto, approvado pela exma. junta de hygiene publica, é o melhor tonico para fortificar os orgãos digestivos e facilitar as digestões e todas as molestias do estomago e do figado. Rua do Hospicio n. 122.

MOLESTIAS DA PELLE

Tintura de salsa, caroba e sucupira branca depurativo vegetal do sangue, approvado pela exma. junta de hygiene publica, o melhor purificador do sangue para a cura radical das escrophulas e de todas as molestias provenientes dellas, como sejam: erupções, borbulhas, sarnas, empigens, dartros, erysipelas, rheumatismos, syphilis e todas as molestias que tiverem sua origem na impureza do sangue. Rua do Hospicio n. 122.

GONORRHEAS

Antigas e recentes, flores brancas, corrimentos curam-se radicalmente em tres dias sem dor nem recolhimento pelo especifico de Beyran, approvado pela exma. junta de hygiene publica. Rua do Hospicio n. 122.

VINHO TONICO NUTRITIVO

Approvado pela junta de hygiene e auctorisado pelo governo

De todos os preparados é o melhor até hoje conhecido que a distincta classe medica, tanto dos hospitaes como nas casas de saude, tem empregado com resultado espantoso nas pessoas debeis, anemicas, rachiticas, faltas de forças, ás creanças para lhes facilitar a dentição e ás amas para lhes fortificar o leite.

Vende-se na pharmacia da

RUA DO HOSPICIO N. 122

Antigamente á rua da Assembléa n. 63

AS GOTTAS CONCENTRADAS DE

FERRO BRAVAIS

São o mais efficaz remedio contra DEBILIDADE, FALTA DE FORÇAS, ESGOTAMENTO ANEMIA, CLOROSE, CORES PALLIDAS.

Sem cheiro nem sabor o Ferro Bravais é recommendado por todos os Medicos do mundo. *Não dá prisão de ventre. Não ennegrece os dentes.* Dá em pouco tempo:

SAUDE - VIGOR - FORÇA - BELLEZA

Desconfiar das imitações. — Só se vende em Gottas e em Pilulas

Em todas as Pharmacias e Drogarias. Deposito: 130, r. Lafayette, PARIS

CABELLOS BRANCOS

Quereis possuir vossos cabellos pretos ou castanhos usae a AGUA JAPONEZA, unica que tinge gradualmente os cabellos sem manchar nem prejudicar a pelle.

A' venda na rua dos Andradas 18, pharmacia Gonzaga e praça General Ozorio 59, drogaria Pacheco.

DERBY-CLUB

Programma da 15ª corrida, a realizar-se em 27 de outubro de 1907

O 1º PAREO REALIZAR-SE-A' A'S 12 3|4

1º pareo — **Seis de Março** — 1.000 metros — Premios: 1:000$ e 200$000

1	Gayarre	52 kilos
2	Jacy	52 »
3	Wodan	52 »
4	Dante	52 »
5	Brilhantina	52 »
6	Farrapo	52 »

2º pareo — **Excelsior** — 1.600 metros — Premios: 1:000$ e 200$000

1	Leão	52 kilos
2	Almirante Togo	52 »
3	Espadilha	52 »
4	Sans Pareil	52 »
5	Desleal	51 »

3º pareo — **Derby Nacional** — 1.300 metros — Premios: 1:000$ e 200$000

1º—1	Joubert	52 kilos
2—2	Pelayo	52 »
3—3	Mondego	52 »
4—(4	Crystal	52 »
(5	Faisca	52 »
5—6	Farrapo	52 »
7—7	Perichole	52 »

4º pareo — **Supplementar** — 1600 metros — Premios: 1:000$ e 200$000

1	Virago	51 kilos
2	Pirata	53 »
3	Alpha	52 »
4	Patria	52 »
5	Brioso	53 »

5º pareo — **Dois de Agosto** — 1.750 metros — Premios: 1:200$ e 240$000

1	Cervantes	51 kilos
2	Pelops	52 »
3	Moltke	52 »
4	Rubi	51 »
5	Sertanejo	51 »
6	Caprichoso	53 »
»	Dumont	52 »

6º pareo — **Dr. Frontin** — 1.750 metros — Premios: 1:200$ e 240$000

1	Mono	53 kilos
»	Tejo	53 »
2	Heroe	50 »
3	Dictador	51 »
4	Sargento	51 »

7º pareo — **Dezesete de Setembro** — 1.700 metros — Premios: 1:200$ e 240$000

1	Pirata	50 kilos
2	Brindo	52 »
3	Portugal	54 »
4	Brioso	53 »
5	Mascotte	51 »

Numeração para as combinações de poules duplas.

GUSTAVO BRAGA,
2º SECRETARIO.

FERIDAS

Antigas e recentes curam-se radicalmente com a POMADA SECCATIVA DE S. LAZARO e de grande efficacia no tratamento da erysipela, rheumatismo e hemorrhoidas.

A' venda na rua dos Andradas n. 18, pharmacia Gonzaga e praça General Ozorio 59, drogaria Pacheco.

CLUB DE JOIAS

NOVO PLANO — PURO RECLAME

Cordões de qualquer feitio, inclusive do Porto, para jeques, ouro de 18 kilates.

Este club terminará em 30 semanas, sendo as 10 primeiras prestações a 4$, as 10 segundas a 3$ e as 10 ultimas a 2$000.

O socio, seja ou não contemplado, terá direito de escolher um cordão ou uma corrente de ouro de 18 kilates, peso de 25 grammas

Pela insignificante differença de 3$ mais do que si fosse comprada a dinheiro á vista

Para mais informações na séde

RUA DOS ANDRADAS N. 8 C

(Em frente á rua Senhor dos Passos)

Acceitam-se socios para o 2º Club. Sorteios pela Loteria da Capital e nas poucas vagas.

Soares & Filho

LOTERIA DA BAHIA

Autorizada pela lei n. 667, de 31 de julho de 1906, do Estado da Bahia. Extracções todos os dias na capital do Estado

Presididas pelo fiscal do Governo

Os seus premios não estão sujeitos a imposto algum.

Os seus planos são superiores e inimitaveis pelas suas congeneres.

Extracções do mez de Outubro

DIARIAMENTE

25:000$000

Por 1$300

Nesse plano são premiadas as approximações, dezenas e centenas dos 15 maiores premios.

Os pedidos devem ser dirigidos ao agente geral

Antonio de Souza Corrêa

BAHIA

TRANSPARENTE — SABÃO — PRIVILEGIADO

CRYSTAL

MARCA REGISTRADA

O melhor sabão que existe para lavar roupa. Não estraga as mãos, não se parte e custa o preço do sabão commum.

Gonçalves, Campos & Comp.

N. 120 RUA DO ROSARIO N. 120

Vende-se em todos os armazens.

Casa para pensão

Aluga-se uma bonita casa toda reformada, para uma pequena pensão ou grande familia; na rua Argentina n. 1, S. Christovão, e trata se na rua dos Ourives n. 122. 154

BELLEZA DOS OLHOS!!

CONSERVAÇÃO DA VISTA

A Agua Sulfatada Maravilhosa é o unico especifico que tem dado resultados satisfactorios. Não ha doença rebelde ou chronica que a resista. E' o verdadeiro restaurador da vista. Tira a vermelhidão dos olhos e torna-os brilhantes. Varias pessoas têm abandonado o uso de oculos, com applicação deste remedio milagroso. Leiam os attestados. Está licenciada pela Directoria de Saude Publica. Deposito: Drogaria Mattos Saldanha & C., rua Sete de Setembro 47.

N. B.—Os rotulos devem trazer a firma do pharmaceutico L. Noronha.

Escriptorio ou tabellionato

Aluga-se uma boa casa para cartorio ou escriptorio commercial ou industrial, na rua do Hospicio n. 46, as chaves estão no 44, e trata-se na rua dos Ourives n. 122. 155

Hotel do Corcovado

O melhor e mais saudavel passeio campestre.

Almoço ou jantar..... 4$000

Aos domingos (não chovendo) quintetto dos cegos. 2605

CLUB DA CASA GONÇALVES

34—RUA SENADOR EUSEBIO—34

Foi sorteado o seguinte numero:

6º Club, o n. 10, a d. Carlinda de Santa Anna, L. do Barroso 69.

26—10—907. 163

Hotel Locomotora

Com excellentes commodos muito arejados para os srs. viajantes, nas ruas do Hospicio n. 263, Nuncio 40 E e Visconde do Rio Branco 67. Rio de Janeiro.—*Pacheco Alves & C.* 15

Força e saúde

provém de um FIGADO limpo e são

Nenhum organismo póde sentir-se bem cujo ESTOMAGO, FIGADO e intestinos não funccionem com regularidade e isto se obtem sem o menor incommodo e sem dieta com as

Pilulas indigenas de TAYUYA'

do DR. MONTE GODINHO

que servem para combater — prisão de ventre, hemorrhoide, congestão cerebral, febres biliosas, engorgitamento do figado, falta de appetite, ictericias, e molestias do figado.

Como reguladoras dos incommodos mensaes das senhoras têm sua reputação firmada.

AS PILULAS DE TAYUYA' do DR. MONTE GODINHO acham-se á venda nas principaes pharmacias e drogarias

e na — *Rua S. José, 55* — DROGARIA DO POVO

Remettem-se pelo correio

Casa Jeronymo Pimenta

FAZENDAS E MODAS

Successora das antigas casas

Silva Costa & Vaz e A. R. da Silva Trevões

Continúa a liquidação de todas as fazendas pelo preço do custo em razão de obras no predio

74 — RUA DA QUITANDA — 74 101

Loterias da Capital Federal

Extracções publicas sob a fiscalização do Governo Federal, ás 2 1|2 e aos sabbados ás 3 horas, á

RUA VISCONDE DE ITABORAHY N. 9

AMANHÃ — 175—58 — AMANHÃ

15:000$000

Por 1$600

Depois de amanhã 169—44	Quarta-feira, 30 do corrente 170—58
20:000$000 Por 1$600	15:000$000 Por 1$600
Quinta-feira, 31 do corrente 169—45	Sexta-feira, 1 de novembro 168—24
20:000$000 Por 1$600	12:000$000 Por 1$600

Sabbado, 16 de novembro — Grande e extraordinaria loteria 152—2

2 premios de 100:000$000 — 100:000$000 — Por 3$200

POR 3$200

Chamamos a attenção do publico para este importante plano que, além de duas sortes de 100:000$, 10:000$, 5:000$, 2:000$ e 5 de 1:000$, tem premiadas as centenas dos maiores premios e os quatro finaes duplos.

SABBADO, 21 DE DEZEMBRO

Grande e extraordinaria Loteria do Natal

173—1ª

500:000$000

Por 31$500

Chamamos a attenção do publico para este importante plano que, além das sortes de 500:000$, 50:000$, 20:000$, 5:000$, 2:000$, e 26 de 1:200$000, tem premiadas as centenas dos maiores premios e os finaes duplos e simples.

Nos preços acima acha-se incluido o sello adhesivo

Os pedidos de bilhetes do interior devem ser dirigidos aos agentes geraes, Nazareth & C., rua Nova do Ouvidor n. 10, nesta capital e em S. Paulo, aos srs. Ruben Guimarães & C. e Julio Antunes de Abreu & C., acompanhados de mais 700 réis para o porte do correio.

Correspondencia á Companhia de Loterias Nacionaes do Brasil. — Caixa 41. — Rua Primeiro de Março n. 38 — Rio de Janeiro.

NOTA — Os premios superiores a 2:000$, em virtude de lei, estão sujeitos ao desconto de 5 %.

A' LAVOURA

FORMICIDA PASCHOAL

Obteve o primeiro logar nas experiencias officiaes effectuadas em S. Paulo.

Uma lata de 4 litros extinguiu completamente um formigueiro de enormes dimensões, cujas ultimas panellas achavam-se localizadas a 2.m80 de profundidade.

Grande admiração causaram aos membros do jury e mais pessoas presentes a energia e maravilhosos resultados deste formicida.

Supplantou todas as outras marcas que concorreram ás experiencias!

Mais economico em 100 %. do que aquelles que pareceram ter dado bom resultado.

Contra factos não ha argumentos.

PASCHOAL VAZ OTERO

Rua do Ouvidor n. 129, sobrado

(CASA MERINO)

TIMBAUBA

E' a unica casa que além de vender muito barato distribue gratis com seus freguezes um brinde no valor de 100$, conforme prova com os *coupons* pagos em exposição na sua vitrine, e approximando-se a época do balanço fez abatimento de todo seu *stock* de 30 %. conforme podem verificar os preços. Para verificarem a verdade, visitem a Casa Timbauba. Onde é? Ouvidor 93. 118

O Idéal dos Clubs de Joias

é o mais vantajoso de todos os clubs

Sorteios pela loteria

Prestações semanaes de 5$000

100 socios

50 sorteios

250$000 em joias

Acceitam-se inscripções na Joalheria Valentim.

35 Rua Gonçalves Dias 35

Dão-se prospectos

CUTELARIA

O mais variado sortimento de tesouras, canivetes, tesourinhas de papel, navalhas para barba (marcas especiaes) dos famosos fabricantes Rodgers, Vitry e de outros e de Solingen de diversos tamanhos. Nello encontrarão, como sempre, as exmas. familias e cavalheiros todo o especial numero de especialidades.

51 RUA DO OUVIDOR 51

esquina da rua da Quitanda

CASA BORLIDO

MOREIRA BARBOSA

HOTEL GOMES

CAMBUQUIRA

Este hotel, depois de reformado, reabriu-se no dia 11 do corrente, sob a gerencia do socio Antonio da Silva Riscado e sob os cuidados do qual, como sempre, as exmas. familias e cavalheiros todo o conforto, além da boa cozinha que sempre fez parte dos proprietarios. A cozinha continuará a mineira.

Cambuquira, 14 de outubro de 1907.

Gomes & C.

PIANOS-CLUB

Afamados pianos **PLEYEL** e **GAVEAU** reputados os melhores do mundo, vantajosamente conhecidos e preferidos no Brasil

ULTIMOS MODELOS DE LUXO — VENDIDOS EM PRESTAÇÕES DE 10$000, EM 150 SEMANAS

SORTEIOS TODOS OS SABBADOS Pelos tres ultimos algarismos do premio grande da Loteria Nacional

Da 50ª prestação em diante, com facilidade cada socio poderá levar o piano antecipadamente para sua casa, embora ainda não tenha sido contemplado nos sorteios de cada sabbado, nem finalizado as prestações do Club. OS PIANOS PODEM SER PREVIAMENTE EXAMINADOS NA SÉDE DO CLUB

Está aberto o Club A, recebendo-se inscripções para os poucos numeros restantes

Com os sorteios pela **LOTERIA NACIONAL**, não pode haver fraude, sendo esta fórma mais segura, mais séria e insuspeita de sorteios, tendo o *Club 500 socios, e cada socio com dois numeros*

PROSPECTOS E INFORMAÇÕES, NA AVENIDA CENTRAL N. 149, SOBRADO

PRISÃO DE VENTRE

Obstrucção do figado e baço, febres intermittentes, dores de cabeça, hemorrhoidas

e HYDROPISIAS

Curam-se com as pillulas anti-biliosas do dr. Murillo. Vendem-se na Pharmacia Braguantina, 81 rua da Uruguayana 81, preço da caixa 1$500.

CLUBS

Chronometro Royal

4ª amortisação do Club A. n. 122, exmo. sr. commendador Thomaz Laranjeiras, General Camara n 3.

Está aberto o club B

Casa "Standard"

OUVIDOR N. 72

LA 1ère MONTRE DU MONDE — CHRONOMÈTRE ROYAL

Vacheron & Constantin, Genève

"DO CALVARIO AO APOCALYPSE"

LIVRO SPIRITA

Dictado por Bittencourt Sampaio ao grupo Ismael.
Publicado por **Pedro Luiz de Oliveira Sayão.**

Vende-se na **PRAÇA TIRADENTES 36**

Preço .... 2$000 Pelo correio .... 2$500

PALMYRA

Grande Hotel Romano

Proprietarios ROMANO & IRMÃO

Estabelecimento apropriado para veranistas. Não se acceitam pessoas de molestias contagiosas

Rua Quinze de Fevereiro n. 1

Em frente á estação

Patek-Philippe & C.

O melhor relogio do mundo a prestações semanaes sem augmento de preço

Unicos agentes no Brasil inteiro **GONDOLO & LABOURIAU**

RELOJOEIROS

71 RUA DA QUITANDA 71

4711

4711 — 4711 — 4711 — 4711 — 4711 — 4711

CORDIALE MAIDI

Nova attracção em perfumes finos-distinctos.

Fernd.º Muelhens, Cologne

4711 — 4711 — 4711 — 4711 — 4711 — 4711

SOCIÉTÉ ANONYME DU GAZ — DE — Rio de Janeiro

AVISO

Para os fins convenientes, previno aos srs. consumidores que, no dia 29 de junho em diante, o preço da tonelada de coke, independente de transporte, é de 30$000.

GERENCIA

HOMŒOPATHIA

em tinturas, globulos, pilulas e tablettes

ALMEIDINA

Cura gonorrhéa chronica ou recente, inflammações da urethra e bexiga e os corrimentos provenientes de resfriamentos.

SANA SYPHILIS

DEPURADOR DO SANGUE

Cura empigens, darthros, cravos, espinhas, engorgitamento das glandulas, lymphatismo, ulceras chronicas ou recentes, erupções cutaneas, rheumatismo, eczemas, syphilis em 1º, 2º e 3º periodos e todas as molestias que se localizam no sangue.

CARDUUS CARDO

Cura molestias do coração e nervosas, palpitações, aneurisma, cardialgia, hypertrophia, escarr s de sangue e hemorrhoides fluentes.

CARDOSINA

Cura bronchites, tosse asthmatica e secca, corysa, resfriamentos, influenza, dores no peito, costas e dos lados.

DOLORIFORA

Auxilia o parto, evitando a suppressão dos lochios e apparição das hemorrhagias. Combate as colicas uterinas e mais symptomas das parturientes, regularizando a menstruação.

DUARTINA

TONICO RECONSTITUINTE

Applicado nas molestias do systema nervoso, neurasthenia, excesso de trabalho, debilidade geral, anemia, rachitismo, dyspepsia e todos os incommodos do apparelho digestivo.

Carica Americana

Medicamento efficaz na dyspepsia, colicas do estomago, prisão de ventre devido á vida sedentaria ou nas pessoas que têm feito muito uso de purgantes.

Rua Marechal Floriano Peixoto 5-A **ALMEIDA CARDOSO & C.** Rua Marechal Floriano Peixoto 5-A

PARQUE FLUMINENSE

Empresa Americana de Cinematographos

Hoje Domingo, 27 de outubro *Hoje*

2 grandiosos espectaculos 2

EM MATINÉE E A' NOITE

Projecções nitidas e perfeitas do mais perfeito

CYNEMATOGRAPHO PATHÉ

que actualmente existe no Rio de Janeiro

ESPECTACULO EM SESSÕES

PROGRAMMA

1ª parte — Uma novella interessante. Comica e muito original.

2ª parte — Annuncios animados. Serie de scenas comicas.

3ª parte — A lente de vovó. Fita comica para creanças.

4ª parte — O orphão. Devido ás instancias do publico em geral, a Empresa é obrigada a repetir esta grandiosa e emocionante fita.

5ª parte — Vingança de um creado. Successo de gargalhadas.

Além do programma serão accrescentadas mais fitas de successo.

Preços dos logares — Camarotes com 5 logares, 5$; frizas com 5 logares, 4$, cadeiras, 1$; geral, $500.

Quinta-feira, 1º — Grande espectaculo corrido. Programma colossal.

Esplendido botequim. Bandeiras, musica e flores. Entrada franca no Jardim. 111

PAVILHÃO INTERNACIONAL

EX-PARIS NO RIO

Empresa PASCHOAL SEGRETO

154 Avenida Central 154 — Ao lado da estação da Companhia Jardim Botanico

Maestro concertador e director da orchestra B. MOSSURENGA

HOJE — As 1 1/2 horas da tarde — HOJE

GRANDIOSA MATINÉE INFANTIL

A's 6 horas da noite imponente soirée — Programma novo e variado

Viagem á Volta do Mundo, em 25 minutos, pela Estrada de Ferro Mundial. De Buenos Aires ao Japão. Deslumbrante panorama da **Exposição Universal de Paris.**

Cinematographo

Merveille — Pathé — Lumière — Follard — Edison

Matinée

1ª parte — **A Bella adormecida no bosque** — Fita colorida, tirada de uma das melhores e mais conhecidas personagens das Mil e Uma Noites. 2ª parte — **A pesca do Salmão** — Fita de bastante effeito onde se assiste a pesca em alto mar. 3ª parte — **O sonho de Pierrot** — Fita comica, esta fita recommenda-se pela sua originalidade. E' um bello divertimento para regalo das creanças. 4ª parte — **Agencia de casamentos** — Fita de grande sensação para o publico; os apuros de um pretendente — o contrato por interesse, etc. 5ª parte — **O golpe de vento** (a pedido).

Noite

1ª parte — **A florista** — Fita comica com 250 metros, nesta fita se desenrolam episodios de bastante realidade a par de situações comicas, surgem não poucas vezes bastantes scenas dramaticas.

2ª parte — **Casamento em automovel** — Fita comica com 250 metros. Fabrica de gargalhadas.

3ª parte — **A voz da consciencia** — Fita de 200 metros — Um padre que á vista da confissão que uma sua cliente lhe descreve, esquece-se da seriedade que deve manter em tal solenne acto, e termina pela seducção da mesma.

Illuminação feérica. Commodidade, Elegancia, Conforto

O Pavilhão Internacional será aberto ao publico, nos dias uteis, das 6 da tarde á meia-noite e aos domingos, quintas-feiras, sabbados e feriados de 1 1/2 ás 4 da tarde e das 6 ás 12 da noite.

Preços — Cinematographo, 1ª classe 1$, 2ª dita $500 — Estrada de Ferro, adultos 1$500, creanças 1$ — Para as duas diversões, adultos 2$, creanças 1$500.

Brevemente — Inauguração da nova téla com as vistas das capitaes dos Estados do Brasil e Portugal. — **Amanhã programma novo.**

CINEMATOGRAPHO PATHÉ

147 E 149 AVENIDA CENTRAL 147 E 149

Em frente ao «O Paiz»

Empreza ARNALDO & C.

Maestro e professor de orchestra C. Noli. — Operador Arthur de Castro

HOJE — DOMINGO, 27 — HOJE

Sumptuosa matinée

DE 1 HORA A'S 5

Grande soirée das 6 horas em deante

PROGRAMMA ATTRAHENTE

1ª parte — **Esculptor expresso**, artistico trabalho pelo Vost. 2ª parte — **O aventureiro**, grandioso drama militar. 3ª parte — **Os apaches do Far-West**, empolgante vista hippica. 4ª parte — **Gazeta**! Dedicada ás creanças.

Successo do riso!

O cumulo da alegria

Novidades

PREÇOS — Cadeiras de 1ª classe, 1$000; ditas de 2ª classe, 500 réis.

Sessões todas as noites, a partir das 6 horas em deante.

NOTA — A empreza faz notar que nunca repetirá as vistas exhibidas nas semanas anteriores.

GRANDE CINEMATOGRAPHO PARISIENSE

AVENIDA CENTRAL 179

Em frente á C. F. C. J. BOTANICO

Proprietario — J. R. STAFFA

Maestro-director da orchestra — LESTAC

Operador C. Fiengo

HOJE GRANDE MATINÉE A' 1 hora da tarde **HOJE**

PROGRAMMA DE 1ª ORDEM

INTEIRAMENTE NOVO E ATTRAHENTE

PRIMEIRA PARTE — PRESTIDIGITADOR PRATICO — Scenas de alta prestidigitação.
SEGUNDA PARTE — O FILHO DE SATANAZ — O effeito desta fita, é grandioso, obtido por combinação de luzes, photographias, electricidade, etc., etc., de uma movimentação extraordinaria, medindo approximadamente 500 metros.
TERCEIRA PARTE — A BELLA DAVIS E OS SEUS TRES NEGRINHOS — Graciosa fita que nos mostra o talento de tres negrinhos em scenas comicas, bailados e Cake-Walk rasgado.
QUARTA PARTE — Finalizará todos os espectaculos, com um soberbo e maravilhoso FOGO DE ARTIFICIO — Fita de um effeito encantador pela sua artistica confecção. Novidade nunca vista no Rio de Janeiro, ultima creação do afamado fabricante PATHÉ FRÈRE.

Quarta-feira — ESPLENDIDA MATINÉE á 1 hora

PREÇOS

Poltronas .... 1$000 | Cadeiras $500

ATTENÇÃO

Vendem-se e alugam-se fitas e apparelhos cinematographicos

CINEMATOGRAPHO PARAISO DO RIO

103 AVENIDA CENTRAL 105 (CANTO DA RUA DO ROSARIO)

CASA MOURISCA

HOJE

MAGNIFICO PROGRAMMA

Matinée de 1 em diante.

De noite das 6 ás 12

Installação chic e confortavel

Director da orchestra Vicente Demarco. Operador, Oscar Riedel. Electricista, Paschoal Mingro

1ª parte

Um padre que honra a batina

Confissão de um criminoso e o cumprimento de dever de um sacristão — scenas de um intenso realismo.

GRANDE SUCCESSO

2ª parte

A CREADA FACEIRA

A eterna scena da copeira bonita requestada pelo patrão

3ª parte

FLORES ANIMADAS

Illusionismo japonez — muito mais bella que os Chrysantemos que tanto successo alcançaram.

4ª parte

Um casamento curioso

Scenas de um comico irresistivel. Rir, rir, rir...

Amanhã — Programma de sensação

THEATRO LYRICO

Empreza: E. HERVET

CINEMATOGRAPHE MODERNE

Grandiosos espectaculos moraes e recreativos

CINEMATOGRAPHO FALANTE!! — A ultima novidade! A illusão completa, a ultima palavra

HOJE Domingo, 27 de outubro de 1907 — **HOJE** — 2 grandiosos espectaculos 2 **HOJE**

MATINÉE, ás 2 horas da tarde, dedicada ás exmas familias e á NOITE, ás 8 3/4, dedicado ao publico em geral

Programma da «matinée» e da noite

PRIMEIRA PARTE

1. Ouverture — 2. Cuidado com a pintura, comica — 3. **Dansas cosmopolitas a transformações**, colorida — 4. Pitou, ama secca, comica — 5. **Le collier porte bonheur de bébé.** — 6. Pequenos ladrões de tomates, comica — 7. **Os apaches de Paris** — 8. Primeiro premio de violoncello, comico — 9. Em perseguição de uma estrella, colorida.

SEGUNDA PARTE

10. Symphonia — 11. Carambolagem aerea, comica — 12. **Chegada do Elihu Root ao Rio de Janeiro**, recepção pelo barão do Rio Branco e outros membros do governo — 13. Corrida de pernas de páo — 14. Os cem encantos, prestidigitação e magica — 15. Mãe infeliz, scena dramatica — 16. Um inglez em Constantinopla, comica — 17. **O cinematographo falante**! «Un coup de soleil», comica — 18. Os cães contrabandistas, successo, colorida.

TERCEIRA PARTE

19. Symphonia — 20. Um tonico maravilhoso, comico — 21. **Carreira de automoveis**, colorida — 22. Un sou de lait S. V. P., comica — 23. **Aladino e a lampada maravilhosa.** Esplendida «féerie» colorida, extrahida dos contos das Mil e uma noites.

PREÇOS POPULARES

Camarotes de 1ª ordem, com cinco entradas, 15$; ditos de 2ª 10$; cadeiras de 1ª classe, 3$; ditas de 2ª, 2$; varandas, 3$; galerias, 1$.

Os bilhetes, até ao meio dia, na Confeitaria Castellões, depois no theatro.

NOTA — Na matinée são distribuidos doces ás creanças, fornecidos pela Confeitaria Castellões

Todos ao Lyrico

THEATRO RECREIO DRAMATICO

COMPANHIA DIAS BRAGA

HOJE — Domingo, 27 de outubro de 1907 — **HOJE**

2 GRANDIOSOS ESPECTACULOS 2

EM MATINÉE E A' NOITE

3ª e 4ª representações do espirituoso entreacto original do laureado comediographo Arthur Azevedo

Entre a missa e o almoço

Distribuição — A viscondessa, Helena Cavalier; Izaltina, Lucilia Peres; Dudú, Julia Santos; Laura, Estephania Louro; Luiza, Luiza de Oliveira; Eliziaria, Antonietta Olga; Arnaldo Veiga, Ramos; Pedro, Alfredo Silva.

3ª e 4ª representações da hilariante peça em 3 actos de E. Grenet Dancourt, traducção de Lucio Pires intitulada

OS MARIDOS DA VIUVA

Personagens — Gomez, hespanhol, Marzullo; Anatolio Blancmignard, Alfredo Silva; Paulo Verdier, Antonio Ramos; Julio Davray Bragança; Arsenio, Furtado Coelho; Joanna Bagnolet, a viuva, Lucilia Peres; Julieta Blancmignard, Helena Cavalier; Martha Daway, Luiza de Oliveira; Ivone, Julia Santos; Herminia, Estephania Louro.

Todo o scenario é completamente novo de **Caetano Carrancini**

Mobiliario e tapeçarias novos e apropriados — **Mise-en-scène de ALVARO PERES**

Bilhetes á venda na bilheteria — A' 1 1/2 da tarde e ás 8 1/2 horas da noite

AMANHÃ — **Entre a missa e o almoço e Os maridos da viuva.** — Quarta-feira, 30 — Recita do actor A. BRAGANÇA.

PALACE THEATRE

3ª-feira, 29 de Outubro, 3ª-feira

ESTRE'A

A Bella Blanca

Rainha da fantasia electrica

O empresario, sr. José Tous, de passagem por esta cidade, offerece ás

FAMILIAS FLUMINENSES

alguns espectaculos da

BELLA BLANCA

E DO SEU

Cinematographo inglez

THEATRO S. PEDRO DE ALCANTARA

Companhia de opera-comica do theatro d. Amelia, de que faz parte a notavel actriz PALMYRA BASTOS — Direcção de Souza Bastos

HOJE 2 — espectaculos — 2 HOJE

A' 1 3/4 DA TARDE E A'S 8 1/2 da NOITE

3ª e 4ª representações da peça fantastica de grande espectaculo em 3 actos e 15 quadros arranjada por ACACIO ANTUNES musica de A. MACHADO

VENUS

A actriz **Palmyra Bastos** desempenha a parte de protagonista

Na representação tomam parte toda a companhia e grande corpo de córos

Entram em scena 300 personagens.

Primeira bailarina mlle. LY SYMONS

Bailados nos 1º, 2º e 3º actos; tres apotheoses.

Os scenarios, vestuarios e accessorios, ricos e deslumbrantes.

Os bilhetes á venda na bilheteria. Preços do costume.

Amanhã — Segunda-feira, 28 — **VENUS.**

AVISO A empresa declara que os bilhetes vendem-se unicamente na bilheteria do theatro, não se responsabilizando pelos vendidos fora da bilheteria.

MOULIN ROUGE

Empreza PASCHOAL SEGRETO — Tournée Séguin de l'Amérique du Sud

HOJE *Domingo, 27 de outubro* **HOJE**

A'S 2 HORAS DA TARDE

GRANDE MATINEE FAMILIAR

PROGRAMMA ESCOLHIDO

POR TODA A TROUPE

A's 8 1/2 em ponto — Attrahente soirée — Triumphal successo de

LOS DORETTA

CELEBRES DUETISTAS ITALIANOS

SUCCESSO DO ASSOMBRO DO DIA

MARINO

o homem esmagado por um automovel do peso de 2.000 kilos

PHENOMENAL! INCRIVEL!

AMANHÃ — Importante estréa — THE USSARD'S — gymnastas equilibristas.

N. B. — Os bilhetes de hoje e de amanhã acham-se á venda até ás 5 1/2 horas da tarde, na confeitaria Castellões e dessa hora em deante na bilheteria do theatro.

Preço das localidades

Camarotes avant scène (sem entrada)	15$000
Camarotes sem entrada	10$000
Cadeiras	3$000
Entrada geral	2$000
Supplemento para cadeira (interno)	1$000
Bilhetes de circulação nos corredores, varandas e camarotes	1$000

THEATRO CARLOS GOMES

Empresa Paschoal Segreto

COMPANHIA LYRICA ITALIANA

(Tournée da America do Sul)

Maestro regente da orchestra RICARDO CENDALLI — Director dos córos e de scena maestro COSTA JÚNIOR

HOJE DOMINGO, 27 DE OUTUBRO DE 1907 HOJE

MATINE'E ás 1 3/4 da tarde

Será levada á scena a acclamada e querida opera em 3 actos do maestro GIACOMO PUCCINI

TOSCA

PERSONAGENS

Flora Tosca, celebre cantora, sra. Consuelo Escriche; Mario Cavaradossi, pintor, sr. Alfredo Braglia; O barão Scarpia, chefe de policia, sr. Franco Polimeni; Cesare Angelotti, sr. Arturo Poggi; O sachristão, sr. Giuseppe Cremona; Spoletta, sr. Giovanni Carrone; Sciarroni, sr. Ludovico Cattani; Um carcereiro, sr. Giuseppe Cremona; Um campineiro, sra. Rosina Marchetti.

Um cardeal, um bispo, padres, acolitos, cantoras, gendarmes e praças.

A acção passa-se em Roma em 1800 no periodo da dominação franceza.

Scenarios do celebre pintor ROVESCALLI de Milão.

SOIRE'E ás 8 3/4 da noite

Será levada á scena a grandiosa opera baile do maestro G. BIZET

CARMEN

PERSONAGENS:

Carmen, srta. Amalia Torresita; Michaela, sra. De Agostini Braga; Mercedes, sta. Estella Garrier; Frasquita, sra. Rosina Marchetti; Don José, sr. Arsenio Spolverini; Escamillo, sr. Franco Polimeni; Il dancairo, sr. Giuseppe Cremona; Il remendado, sr. Giovanni Carrone; Zuniga, sr. Roberto Tamanti; Morales, sr. Agostini Ciocci.

Coro: Officiaes, dragões, cigarreiras, ciganos, contrabandistas, etc., etc.

A acção passa-se na Hespanha — Epoca: 1820.

Grande baile organisado pela 1ª bailarina maestra G. CAPPELLETTI

Luxuoso e novo vestuario, adereços e *mise-en-scène* da recommendada casa MICHELE ALEGIANI, de Buenos Aires.

Preços populares — Camarotes de 1ª ordem, 30$000; ditos de 2ª ordem, 20$000; cadeiras, 5$000; entrada geral, 2$000. Os bilhetes para a «matinée» á venda na bilheteria do theatro de 9 horas em deante e os bilhetes da «soirée» á venda na Confeitaria Castellões, até ás 5 horas da tarde. Depois do espectaculo haverá bondes para todas as linhas.

Brevemente — GIOCONDA do maestro Ponchielli

THEATRO S. JOSÉ

HOJE 27 - Domingo - 27 HOJE

2ª representação

da troupe de Variedades da qual faz parte o celebre e popular artista

CESAR NUNES

PHONOGRAPHO HUMANO

2 GRANDIOSOS ESPECTACULOS

MATINE'E A'S 2 HORAS

A'S 9 HORAS DA NOITE

Estréas:

Novas imitações pelo Phonographo Humano

Ventriloquia por EUGENIO BALDER

PAU EM PENCA pelos clowns CARDONA y CERDANI

Novas transformações e cançonetas pelo actor transformista SILVA CARVALHO

Canções e couplets hespanhoes por MELITA IRIS

10 cachorros amestrados pelo professor ARCADIO FOONT

Exercicios no arame pela gentil LILY CARDONA

Amanhã — Estréas

Preços das localidades: camarotes, 20$; cadeiras de 1ª classe, 4$; ditas de 2ª 3$; varandas, 3$; galerias, 1$500; geraes 1$000.